O Estado, como Angelin assume

ÔNIBUS A MIL NA CAPITAL

Considerando os aumentos sucessivos dos cálculos tarifários, do custo operacional do transporte e visando a "justa remuneração do investimento no ramo, o prefeito Sebastião Valladares e a secretária municipal de Transportes, Lúcia Usumi, assinaram ontem decreto reajustando o preço das passagens de ônibus urbanos, em 42,85 por cento, passando dos atuais Cr$ 700 para 1.000 a partir de zero hora de hoje. O aumento somente foi divulgado no início da noite de ontem pela Assessoria de Imprensa da Prefeitura que telefonou às redações para informar da decisão do prefeito Valladares. A Federação das Associações de Moradores protestou contra a majoração. Página 4 do 1º e em "Opinião".

CONGRESSSO PROMULGA HOJE AS DIRETAS

Brasília, (EBN) — Será hoje, às onze horas, a realização da sessão solene do Congresso Nacional para a promulgação da emenda à Constituição que restabeleceu o princípio das eleições diretas, permitiu o voto dos analfabetus, determinou eleições para os municípios dirigidos por prefeitos nomeados e permitiu a criação de novos partidos políticos.

Depois de empossado, Angelin lê o discurso em que fala de seu programa de trabalho. (Telefoto José Amarante).

- Greves de funcionários
- Ameaças contra Samuel
- Ônibus aumentam 42%
- Cortes nas verbas

O deputado Angelo Angelin, do PMDB é desde ontem à tarde o novo governador do Estado, tendo tomado posse no gabinete do ministro da Justiça, Fernando Lyra, devendo chegar a Porto Velho amanhã às 14h30 seguindo do Belmont para a Assembléia, onde discursará despedindo-se do Legislativo e daí para o palácio Presidente Vargas para assumir. O deputado Amir Lando, que deve ser o líder do Governo, falou sobre a situação como Angelin vai encontrar o Estado, "é crítica e difícil, dramática mesmo", afirmou Amir para em seguida negar que haja qualquer patrulhamento sobre os setores mais radicais do PMDB que, segundo se falou no Legislativo estadual, estão se preparando para vaiar o governador Jorge Teixeira quando ele estiver discursando.

Página 4 do 1º

Alto Madeira

Fundador dos Diários Associados: ASSIS CHATEAUBRIAND

ANO LXVIII — Porto Velho, quarta-feira, 15 de maio de 1985 — N.º 16.683

Alto Madeira 8 ANOS

COPAMAR EXPORTA SEU CACAU PARA A HOLANDA

Em conjunto com os agricultores e com assessoria do Centro de Apoio à Pequena e Média Empresas, a Cooperativa Mista Agropecuária de Ariquemes vai exportar 180 toneladas de cacau para a Holanda.

Página 4 do 1º Cad.

Prejuízos atingem 50 milhões em Ariquemes

Somente por volta das três horas da ontem é que foram encerrados os tumultos no município de Ariquemes, quando mais de 2.500 pessoas protestaram contra a falta de energia (4 dias) e acusaram o prefeito de corrupção. Os prejuízos da manifestação, que atingiu prefeitura, Ceron, entre outros órgãos, foram superiores a 50 milhões de cruzeiros. Páginas 3 e 4 do 1º Cad.

GOVERNO DO ESTADO DE RONDÔNIA
SECRETARIA DE ESTADO DA ADMINISTRAÇÃO

NOTA OFICIAL

Grande número de servidores do Governo de Rondônia, recem-enquadrados em decorrência do Decreto-Lei nº 2161, de 11 de setembro de 1984, tem procurado este Departamento de Recursos Humanos (DRH) da Secretaria de Estado da Administração a fim de buscar esclarecimentos quanto às categorias funcionais e referências que lhe couberam através do Plano de Classificação de Cargos e Empregos (PCCE)

A bem da verdade a Secretaria de Estado da Administração vem esclarecer que:

1. se encontra à disposição de quem quer que seja para receber, requerimentos ou outros documentos que porventura apontem os erros cometidos neste Plano de Classificação. Se erros existem para serem corrigidos e assim sendo, o DRH se propõe a corrigi-los;

2. o atual enquadramento cumpriu à risca o que consta do Decreto-lei Federal 2161, de 11.09.84, publicado no Diário Oficial da União, Diário Oficial de Rondônia e jornais desta Capital. No parágrafo único do art. 1º do já citado Decreto cita que: "o enquadramento dos servidores do ex-Território Federal de Rondônia ocorrerá na primeira referência da classe inicial (grifo nosso) da categoria funcional a ser ocupada pelo servidor;

3. o enquadramento do pessoal do ex-Território Federal de Rondônia, após exaustivas conferências de fichas e documentos de escolaridade por parte da Assessora do Ministro do Interior Margarida Maria de Lima Caetano e Técnicos que compõem sua equipe todos do Ministério do Interior, em Brasília-DF é que passou para ser aprovado pelo DASP e assinado pelo Sr. Ministro do Interior. É de se estranhar que um trabalho por ventura elaborado erroneamente pelos técnicos de Rondônia encontrasse guarida na equipe do MINTER e se essa mesma equipe não fizesse as correções necessárias;

4. nesta ocasião comunicamos que temos em mãos as Portarias de enquadramento de pessoal dos Territórios Federais de Roraima e Amapá, anteriores ao do ex-Território Federal de Rondônia e que o foram nas mesmas referências aplicadas ao pessoal de Rondônia. As referências são idênticas; mudam apenas o número de servidores enquadrados tendo em vista que em Roraima e Amapá enquadraram-se 1400 e 2000 servidores, respectivamente enquanto que de Rondônia o foram cerca de 9.300;

5. concordamos em que a tabela de salário Federal seja injusta, pois os níveis salariais não se coadunam com a realidade, o que não é culpa nossa, mas apodarem um trabalho feito dentro dos mais sérios critérios como tendo sido uns em termos de erros para os servidores de Rondônia é uma informação que não procede e como tal mais uma vez solicitamos que nos apontem os erros, a fim de corrigi-los;

6. se este enquadramento deixou tanto a desejar não foi por inércia e apatia da parte do Governo deste Estado. Através da exposição de motivos encaminhada ao Sr. Ministro do Interior solicitava-se que o enquadramento seguisse os mesmos critérios daquele efetuado em 1978. Outras exposições de motivos pediam que o enquadramento se procedesse com a inclusão dos servidores em classes intermediárias ou, em último caso, na última referência da classe inicial. Nossos pedidos não foram acatados, pois inclui-se os servidores na primeira referência da classe inicial; isto porque todas as demais Tabelas Especiais Federais enquadram seus servidores seguindo os mesmos critérios e, abrindo-se um precedente para Rondônia isto implicaria em algumas centenas de mandados de segurança contra o Governo Federal. Esclarecemos que temos em nossos arquivos cópia destes documentos e da legislação à disposição de quem tiver interesse nos mesmos.

7. está Secretaria de Estado através da equipe responsável pelo enquadramento coordenada pela Diretora do Departamento de Recursos Humanos (DRH) assumem toda e qualquer responsabilidade quanto ao recente enquadramento de pessoal no Plano de Classificação de Cargos e Empregos. Informamos tanto os servidores como pessoas da comunidade que continuamente vêm propalando os famigerados erros do PCCE que o DRH se encontra à disposição dessas pessoas para indicarem os erros por nós cometidos, e teremos a humildade de corrigir as falhas e consertarmos o quanto antes o que inadvertidamente estiverem prejudicando os nossos servidores.

8. essa Nota Oficial vem mostrar à comunidade que cumprimos a legislação pertinente ao enquadramento e que outras informações, carentes de maior segurança, têm a única finalidade de criar falsas esperanças e alimentar vãs expectativas de direitos com ínfimas probabilidade de serem concretizadas;

9. É realmente oportuno que o novo Governo nomeie uma Comissão de Sindicância para apurar as irregularidades que julgam haver no enquadramento, onde temos certeza que os resultados serão os mesmos hoje apresentados;

10. todo o empenho e a mesma dedicação da equipe do DRH estão sendo canalizados para a concessão a todos os servidores federais (enquadrados em 78 e 84) dos benefícios relacionados com o reposicionamento (mudança de referência) e com as progressões funcionais as quais os recem-enquadrados já têm direito em pelo menos duas referências, considerando-se que o enquadramento ocorreu com data retroativa de 22.12.81.

11. ainda a título de esclarecimento é bom que se diga que entre os técnicos da equipe responsável pelo enquadramento, encontram-se vários rondonienses que de maneira alguma estariam motivados a prejudicar quem quer que seja neste enquadramento.

Porto Velho (RO), 13.05.85

Teobaldo de Monteiro Pinto Viana
Sec. de Estado da Administração

BRASIL JOGA A PRIMEIRA FORA

A Seleção Brasileira faz hoje à noite, em Bogotá, contra a Colômbia, sua primeira partida preparativa para as eliminatórias da Copa do Mundo fora do país. Sem Alemão e Éder, que foram suspensos um jogo, o time brasileiro promete um futebol mais consciente e convencedor, recuperando-se das más apresentações anteriores.

O técnico Evaristo de Macedo definiu a equipe com Paulo Vitor, Edson, Oscar, Mozer e Branco; Jandir, Geovani e Casagrande; Jorginho, Careca e Mário Sérgio.

....COPÃO

A CBF comunicou ontem a todas as Federações — Rondônia, Acre, Roraima e Amapá — que os clubes só poderão inscrever atletas para o Copão da Amazônia, deste ano, que tenham até 20 anos.

Além disso, a fase preliminar da competição tem de estar terminada até 1 de agosto.

(Página 8)

APOSENTADOS GANHAM AUMENTO: 100% DO INPC

Brasília (EBN) — O ministro Waldir Pires, da Previdência e Assistência Social, assinou ontem, portaria reajustando os benefícios da Previdência Social (aposentadoria, pensões e auxílio diversos), em 100 por cento do INPC, que reajustou o salário de maio, para todas as faixas salariais.

Esta é a primeira vez, que os benefícios da Previdência são reajustados em 100 por cento do INPC.

O último reajuste do mês de novembro de 84, foi de 100 por cento do INPC, para quem ganhava até 3 salários mínimos e 85 por cento do INPC para quem ganhava além de três salários.

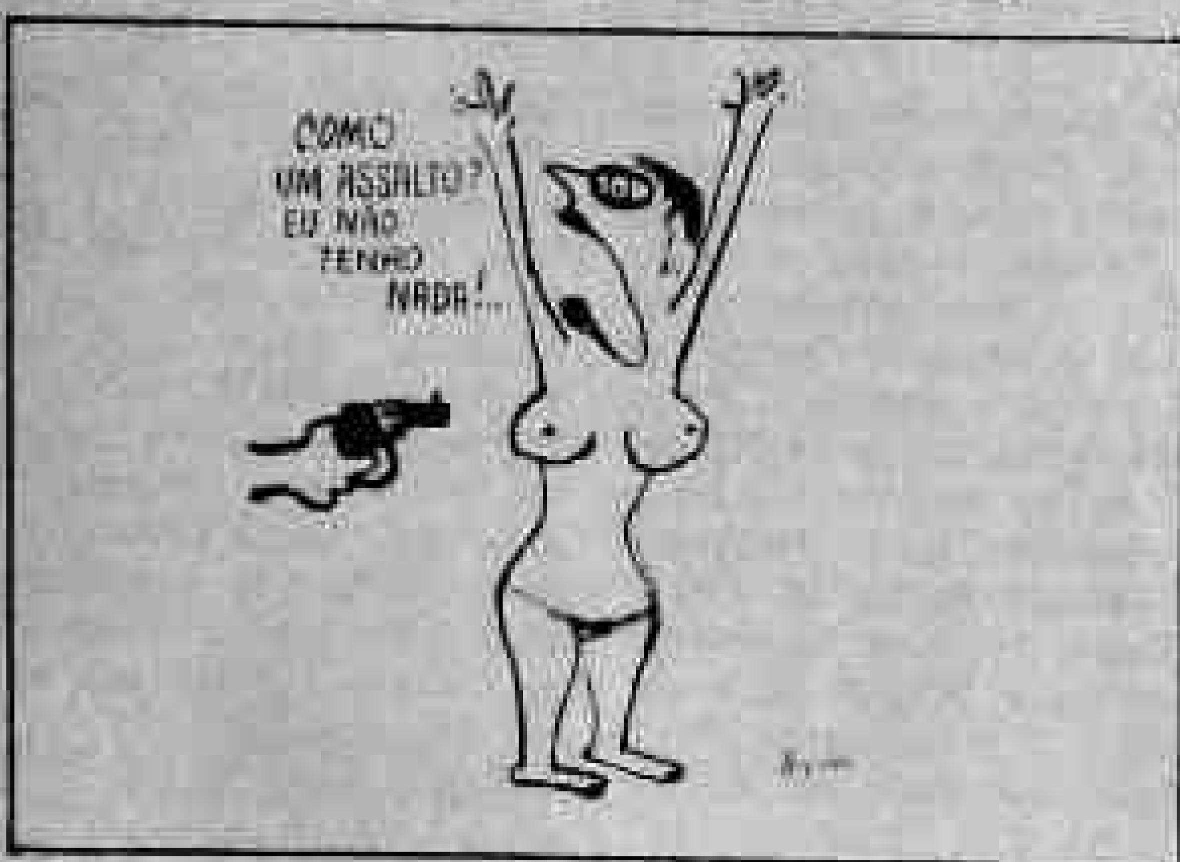

ASSISTENTE SOCIAL — Transcorre hoje o dia dedicado ao Assistente Social, classe que tem uma missão importante na sociedade, com atuação principalmente em meio as camadas carentes. Em Rondônia a classe é numerosa e o seu papel se destaca no acompanhamento da verdadeira evolução pela qual vem passando o Estado, nos últimos anos. Em Porto Velho foi programada a Semana do Assistente Social, como parte das comemorações da classe e dentre os eventos constou o I Encontro de Assistente Social, realizado pelo Serviço Social da Fundação Legião Brasileira de Assistência de Rondônia, e hoje, dia 15, Dia do Assistente Social, haverá Missa de Ação de Graças que será celebrada às 10h30, na catedral de Porto Velho, e para cujo ato a superintendente da LBA de Rondônia, Ivani de Paula, está convidando toda a classe.

TOMA VULTO EM RONDÔNIA A DISPUTA DOS CARGOS

DIFICULDADES — O novo governador, deputado Ângelo Angelin, deve estar a esta altura encontrando enormes dificuldades e até sofrendo pressões de vários lados, de pessoas ou grupos interessados em impor nomes pra compor o futuro secretariado. Nos últimos dias, tão logo ficou definida a nomeação do novo governante, a corrida de pretendentes a cargos públicos tornou-se fantástica, assumindo alguns até posições de imposição de seus nomes, provando isso a troca de acusações que já houve por aí, por parte de alguns desses pretendentes. E o interessante é que alguns cargos da administração são chamados de "cargos de sacrifício", mas mesmo assim, a corrida por eles vem se constituindo uma verdadeira corrida ao ouro. Oxalá, essa pretensão pelos cargos públicos modere, e que se dê ao novo governador a faculdade de escolher sem pressões os auxiliares de sua confiança, pois antes de tudo, é necessário que não se esqueça que administração um Estado não é tarefa fácil e exige muito trabalho. Vejam o exemplo do governador Jorge Teixeira que aqui chegou cheio de vida e saúde, com o porte físico que lhe valeu a denominação de Teixeirão, e sai bem mais velho, sem o físico de antes e com a cabeça quase branca. E que não esqueçam, sobretudo, os compromissos com o Estado e com o povo.

NOSSOS PARABÉNS AO ASSISTENTE SOCIAL PELA PASSAGEM DO SEU DIA, HOJE

PROFESSORA HOMENAGEADA — O Teatro Municipal de Porto Velho vai receber a denominação de Teatro Maria Madalena Naimaier Duarte, conforme projeto de lei que tramita na Câmara Municipal e que tem a finalidade de homenagear a professora falecida recentemente, e que em vida foi uma incentivadora do teatro e da cultura, tendo sido a primeira diretora do Teatro Municipal, sendo, também, membro do Conselho Estadual de Cultura. Figura humana muito querida na cidade, a homenagem tem merecido a simpatia geral. A vereadora Marlene Carneiro Gorayeb Baleeiro, do PDS, foi uma das primeiros a fazer indicação ao prefeito da Capital para que fosse dado o nome da professora ao Teatro Municipal. Já a vereadora Elisabeth Badocha, do PMDB, entrou com projeto de lei com igual finalidade, reforçando, desse modo, a indicação da colega pedessista. Agora o projeto já tramita e a indicação vai se tornando realidade. Aliás, um trecho da mensagem enviada pelo prefeito Sebastião Valladares, sobre a denominação do Teatro Municipal, diz: "Venho associar-me à idéia que a todos sensibiliza, apraz-me expressar o desejo de que o projeto logre rápida aprovação".

FAÇA DO "ALTO MADEIRA" SEU AMIGO DIARIO

JOÃO PAULO REASSUME — O vereador João Paulo das Virgens exonerou-se do cargo de secretário de Assuntos para o Interior do Município e reassumiu, sexta-feira passada, seu mandato na Câmara de Porto Velho. Com a sua volta saiu Horácio Batista Guedes que voltou à suplência.

DETALHES DO COTIDIANO

Gratas reminiscências

Ary de Macedo

Dos Andrada e Silva (José Bonifácio, o patriarca da Independência, e Martim Francisco, político e parlamentar famoso ao tempo do Império) contam muitas coisas, todas elas exemplo de probidade e de postura que poderiam servir de exemplo nesta época hodierna onde os maus exemplos, principalmente por parte dos detentores do poder e dos áulicos que os cercam, proliferam como grama nociva.

Ao ingressarmos em nova fase da vida nacional, com a instalação da Nova República, em que a moralidade administrativa e a contenção de gastos serviram de bandeira para sensibilizar todos os brasileiros em torno da figura carismática de Tancredo Neves, transcrevo uma passagem da vida daqueles Andradas que pode muito bem servir de paradigma para todos nós. E o fato se destaca ainda mais porque a pobreza dos Andradas era, assim como sua lisura, sobejamente conhecida. Eis o exemplo. Quem nos conta é Nair Lacerda, em seu livro "Grandes Anedotas da História": "Os ministros da regência de dom Pedro reduziram seus ordenados à metade do que eram no tempo de dom João VI. Ficaram com quatro contos e oitocentos mil-réis anuais, pagos em parcelas mensais. José Bonifácio, recebendo quatrocentos mil-réis em notas de banco, um mês de seu ordenado, colocou-os no fundo do chapéu e, no teatro, roubaram-lhe o chapéu e o conteúdo. O primeiro ministro do Império achou-se, no dia seguinte, sem ter com que mandar comprar o jantar. Não possuía um vintém sequer, e seu sobrinho, Belchior Fernandes Vieira, foi quem pagou as despesas do dia.

Em Conselho, José Bonifácio referiu esta ocorrência e a extrema necessidade a que ela o reduzira e à sua família. O Imperador entendeu que o ministro, visto a penúria em que se achava, devia ser indenizado, pagando-se-lhe outro mês de ordenado, e, nesse sentido, deu suas ordens ao ministro da Fazenda.

Martim Francisco, pois era ele o ministro, não obedeceu. Disse ao Imperador que não havia lei que pusesse a cargo do Estado os descuidos dos empregados públicos, que o ano tinha para todos doze meses, e não treze para os protegidos. Finalmente, pediu que Sua Majestade retirasse a ordem, porque era inexequível. Ele, Martim Francisco, repartiria com o seu irmão o seu ordenado e viveriam ambos com maior parcimônia, durante aquele mês, o que seria melhor do que dar ao país o funesto exemplo de se pagar a um ministro duas vezes o ordenado de um só mês".

Grande exemplo que a Nova República, por seus elementos mais representativos, pretende implantar no País, a começar pelas mordomias exageradas que o Presidente Sarney já colocou o dedo no suspiro. Se ele vai ou não conseguir seu intento, dependerá do pessoal do segundo escalão, que, como dizem "pelai", é fogo.

DIA "D"

Depois de mais de quatro lustros de período de exceção com os militares no poder, forçadas a princípio pela situação caótica que o país atravessava, assume o Governo de Rondônia um civil — o deputado Ângelo Angelin, que por sinal já encontra a greve dos médicos, movimento que poderá estender-se a toda a classe funcional do Estado, herança deixada pelo governo que sai e que, estranha ou talvez propositadamente, aceitou pacificamente os termos da legislação imposta ao Plano de Classificação de Cargos.

Mas as dificuldades maiores resultam na escolha do secretariado, principalmente dentro da área que coube ao seu Partido — o PMDB — gerir. E o caso, por exemplo, da Prefeitura da Capital, onde a princípio houve um consenso sobre o nome do vereador José Guedes, que contou com livre trânsito das bancadas na Câmara Municipal e também dentro da Assembléia Legislativa. Mas agora, quando as fatias do bolo municipal já estavam praticamente divididas segundo o acordo havido, aparece o sr. Carlos Rodrigues de Souza bravateando prestígio junto ao governador Angelin, alegando ter sido o responsável pelo lançamento de sua candidatura ao Governo do Estado, além de ser um de seus assessores mais importantes (sic), motivo por que teria recebido a promessa de que poderia escolher um cargo. E, por isso, o sr. Carlos Rodrigues de Souza escolheu o de Prefeito da Capital, sem se dar conta de que não contará com o apoio na Câmara Municipal e, pelo visto, nem na Assembléia Legislativa. E a coisa bagunçou. Não é à toa que o governador Angelin ainda não anunciou a composição de seu secretariado. Imaginem vocês se o sr. Carlos Rodrigues de Souza decidisse, baseado na promessa que teve, pedir o cargo de Governador?

Mas tudo isso são coisas que deviam ser dirimidas em casa, isto é, em surdina, à maneira, como vem fazendo o novo governante, a quem caberá, na realidade, a última palavra sobre o assunto. E como ele já afirmou que não se submeterá a pressões de qualquer natureza, vamos aguardar o bicho que vai dar na roleta da loteca política.

Ao terminar a coluna gostaria de explicar ao eleitorado uma coisa: dia destes comentei que o Teixeirão estava esvaziando os cofres estaduais, dando barretadas políticas, ao fazer repasses às Prefeituras Municipais e a assinar convênios que iriam, segundo os jornais, atingir a casa dos vinte bilhões de cruzeiros, num procedimento aético de acordo com a postura que vem adotando no seu final de Governo. A coisa não é bem assim. Soubemos que o Governo deixará, aplicado no BERON, quase cem bilhões de cruzeiros para o Governo que entra. Assim que esse festival de aquecimento político à sua próxima candidatura ao Senado não vai onerar muito os cofres estaduais, porque não passará de cerca de um quinto do montante que reservou para o governador Angelin aplicar nos planos de obras por ele já traçados.

É isso aí, gente boa, quando a abundância é grande, vinte bilhões de cruzeiros passam despercebidos da maioria e o Papai Noel Teixeira poderá até alegar que foi comedido na distribuição das benesses finais, já que poderia aplicar, se o quisesse, deixar os cofres totalmente vazios.

Alto Madeira

EMPRESA ALTO MADEIRA LTDA
Fundado em 15 de abril de 1917
EURO TOURINHO
Diretor Geral
LUIZ MALHEIROS TOURINHO
Diretor Superintendente
[illegible] TOURINHO [illegible]
Diretora Administrativa
[illegible] TOURINHO [illegible]
Diretor Técnico
[illegible]
Editor Chefe
[illegible] — Redação e Oficinas
Rua [illegible] — Fone: [illegible]
Impresso [illegible]

ASSINATURAS
Capital (Anual) [illegible]
Interior (Anual) [illegible]
Exemplar do Dia [illegible]
Exemplar Atrasado [illegible]

SUCURSAIS
SIMA — Rio de Janeiro: [illegible]
SIMA São Paulo: [illegible]
[illegible] Brasília [illegible]
[illegible]

OPINIÃO EM 30 LINHAS

Elemento essencial para a própria vida da comunidade, o transporte coletivo ganha agora um novo aumento chegando a mais de 42%, ao apagar das luzes da administração do prefeito Sebastião Valladares e as justificativas, como sempre, ficam por conta dos investimentos no ramo, elevando agora o valor do direito de andar num ônibus para mil cruzeiros, proporcionalmene, sem qualquer dúvida, o valor mais alto de todo o país — na relação preço/serviço oferecido/distância a percorrer.

Há algum tempo a justificativa para aumentos nos táxis e nos ônibus era o chavão de que a cidade não tinha asfalto, que isso prejudicava os carros e, assim, a solução era o preço alto. E hoje? Com raras exceções que no final das contas não influem, os ônibus têm um anel viário para circular, praticamente sem passar em atoleiros e buracos como acontecia até 1980.

E interessante que as desculpas são as mesmas, que a classe política, no caso os vereadores, ficam calados como se o problema não afetasse a comunidade que representam — e um dos signatários da majoração é uma vereadora.

Em outras cidades há protestos quando ocorrem aumentos em transportes — aqui, louve-se a atitude do presidente da Federação das Associações de Bairros, o único a vir de público denunciar o problema que vai representar despesas de 30 mil cruzeiros semanais para o usuário que andar quatro vezes por dia de ônibus durante 25 dias do mês.

Não se prega a violência. Mas a Prefeitura tinha a obrigação de analisar este pedido de aumento. Deveria a questão ser discutida com — e pelos — vereadores. Mas estes estão preocupados, especialmente os do PMDB e do PFL com a corrida aos cargos municipais caso o pemedebista José Guedes fique mesmo com a Prefeitura da capital.

Em tempo: anteontem noticiou uma agência que o governador Angelo Angelin é "ex-presidente" da Assembléia. Ontem o noticiário nacional do Canal 6 tocou lá que Angelin além de "ex-presidente da Assembléia" também é rondoniense — e por tabela deu a Rondônia um ministro, Almir Pazzianotto, do Trabalho, citado como "conterrâneo" de Angelin.

Até amanhã.

Vacinação Amazonas sai na frente

MANAUS — A Secretaria de Saúde do Amazonas começará amanhã, um programa de vacinação antecipada contra coqueluche, difteria, tétano, paralisia infantil e sarampo, que será vacinado por 3 mil funcionários da rede estadual de saúde em 19 postos.

Segundo informou o secretário de Saúde, Euler Ribeiro, para essa primeira fase da vacinação que ele classifica de "fase de bloqueio", a Sesau dispõe de 100 mil doses de vacina para atender uma clientela de 50 mil crianças na capital e para a segunda fase que começa no dia 15 de junho, data do início da Campanha Nacional de Vacinação Simultânea, já existem 400 mil doses para uma clientela de 298 mil crianças da faixa etária de zero a 4 anos, da capital e de todo o interior do Estado do Amazonas.

"Oswaldo Cruz" cumpre missão com êxito

MANAUS — O navio de assistência hospitalar "Oswaldo Cruz" concluiu com êxito a sua 1ª missão pela Amazônia Ocidental, cujo resultado só pode ser comparado ao do Barão de Teffé na missão da Antártida. Foi o que revelou, bastante satisfeito, o comandante da Flotilha do Amazonas, Francisco de Magalhães Caracas, acrescentando que, apenas 18 dias de viagem na região do Marajó, no Estado do Pará, o "Oswaldo Cruz", entre exames de [illegible] e [illegible] atendeu 47.868 pessoas.

Segundo o comandante Caracas o dado é considerado recorde nesse tipo de atendimento.

A missão contou com o apoio de órgãos estaduais junto à Secretaria de Saúde do Amazonas, do Pará, e do Instituto Evandro Chagas.

TUMULTOS CAUSAM GRANDES PREJUÍZOS EM ARIQUEMES

Somente às três horas da manhã de ontem é que a população de Ariquemes parou com a manifestação contra o prefeito Gentil Valério, depois de ter causado, segundo o assessor de imprensa da prefeitura daquela localidade, Belmiro Gregório (Gringa), um prejuízo de mais de 50 milhões de cruzeiros aos cofres públicos.

Nem mesmo a ação da Polícia Militar, que enviou de Porto Velho a Ariquemes um batalhão de choque com 40 elementos, foi suficiente para arrefecer o ânimo dos manifestantes, que causaram danos à prefeitura, ao Centro Cultural, ao escritório da Ceron, à casa e a um hotel que o prefeito Gentil Valério está construindo naquele município.

Do incidente resultou ferimentos em demonstras de pessoas, principalmente depois que o batalhão de choque da PM enfrentou um grupo de manifestantes, por volta das 10 horas da noite de anteontem, que estava entrincheirado num bar no setor Residencial IV.

ENERGIA

Durante os tumultos, os manifestantes acusavam o prefeito Gentil Valério de corrupto, ao mesmo tempo em que reclamavam contra a falta de energia no município, que já dura mais de quatro dias. A situação ainda é tensa e podem voltar a ocorrer novos tumultos a qualquer momento.

Os funcionários da prefeitura de Ariquemes estão, inclusive, com receio de trabalhar, temendo que novas manifestações ocorram e eles sejam situados no prédio da prefeitura. Até mesmo os vereadores estão sendo cogitos a fazerem uma reunião para decidir sobre a cassação do mandato do prefeito.

Os funcionários das empresas deixam seus carros longe e andam a pé até desviando dos atoleiros.

Emídio mostra o atoleiro que isola sua casa, as empresas de petróleo do resto da cidade.

ATOLEIROS DEIXAM ESTRADA DO BELMONT INTRAFEGÁVEL

A estrada do Belmont, antigamente chamada "a rodovia do progresso", por servir aos Estados de Rondônia e do Amazonas está, hoje, totalmente deteriorada e intrafegável em alguns trechos, tornando cada vez mais difícil a situação dos caminhoneiros que transportam combustível, borracha, minério, além dos enormes prejuízos para empresas como Petrobrás, Texaco, Esso, Atlântico e Ipiranga, além da caminhada de quilômetros a fio dos moradores da região, por estarem os ônibus coletivos impossibilitados de entrar.

Todos os anos, durante o período invernoso, a Prefeitura tenta resolver o problema mas este ano a situação é bem mais grave porque a estrada não necessita de simples aterro, mas sim, de repavimentação completa, já que seu cascalho sumiu, ficando apenas o barro que facilita os atoleiros face a intensidade com que caíram as chuvas — apesar do verão estar chegando ao fim.

Todos os dirigentes dessas empresas mandaram ao prefeito Sebastião Valladares uma carta pedindo providências, semana passada, mas não conseguiram qualquer solução. Ontem, alguns deles mostraram cópias das correspondências e explicaram que todos os problemas foram causados pelas chuvas que começaram a cair na região em novembro do ano passado. Um dos que assinaram as cartas foi o empresário Emídio Feitosa, que já chegou a desembolsar seis milhões de cruzeiros (do próprio bolso) para pagar patrol e 25 carradas de cascalho para aterrar os buracos mais profundos da estrada, cerca de um quilômetro próximo de sua propriedade.

Segundo Emídio Feitosa, "a última vez em que mexeram na estrada foi em 83, vésperas das eleições, depois esqueceram que a estrada precisa ser totalmente recuperada em alguns trechos". Ontem pela manhã, o empresário levou um repórter e um fotógrafo do jornal ALTO MADEIRA para verem de perto o drama que toda a região está sofrendo. A população — em sua grande maioria — está atilada, com os ônibus que fazem o transporte parando no meio de viagem porque não pode passar por um lago enorme. O próprio Emídio, algumas vezes (como ontem) teve que deixar seu carro um quilômetro de distância de sua casa.

VOLTA

Indo pelo trecho principal da estrada do Belmont, com os repórteres em seu carro, Emídio não conseguiu chegar em casa. Parou três quilômetros interrompido por um profundo buraco por sobre o qual nem veículo com tração nas quatro rodas consegue passar. Deu a volta, andou mais seis quilômetros para chegar ao outro extremo do trecho, mais próximo de sua residência, só que passando já pela estrada do Matadouro. Nesse local teve que descer e andar mais um quilômetro a pé até chegar em casa. "Há vezes em que "invado" outros terrenos para chegar no meu, passando por dentro de propriedades particulares".

São apenas 80 metros, no máximo, o trecho da estrada onde se consegue correr numa velocidade razoável "porque a estrada não é de toda ruim, mas, pela falta de cuidados está se deteriorando", disse Emídio Feitosa.

Entre as empresas sitiadas na estrada, nenhuma delas consegue produzir o que seria normal num dia de trabalho. Ontem, um dos responsáveis de uma dessas empresas mostrou uma carta dos Correios, lamentando não poder entrar para recolher ou entregar malotes de correspondências. Suas oficinas estão totalmente cheias de veículos danificados. Os caminhões truck, por exemplo, não têm condições de atravessar as valetas porque se tentam, ficam atolados.

— A nossa preocupação agora tem que ser também das autoridades que estão assumindo o "governo-tampão" porque é fácil, basta querer. Não acreditamos que não se tenha máquinas ou cascalho na cidade. Além disso, achamos que, se é realmente a estrada do progresso, deve ser olhada com mais carinho, pois, afinal, estão grandes empresas com seus trabalhos prejudicados, falou Emídio Feitosa.

Uma das empresas já ficou com um carregamento inteiro de petróleo sem poder movimentar em função dos buracos e atoleiros da estrada. Um dos tanques, um dia, tentou passar num deles e não aguentou: ficou durante horas, até a chegada de dois tratores para rebocá-lo. Ontem, o aspecto da rodovia era menos dramático porque há dois dias que não chovia. Ainda assim, os guardas que vigiam as empresas da área andam quilômetros e quilômetros a pé até chegar no local onde têm seu turno. Homens e famílias inteiras improvisam um canal para escoar a lama.

COLONIA

Quase toda a área de terra existente na estrada do Belmont, inclusive o Milagre, está sendo invadida por famílias que constroem casebres de barro cobertos de palha, transformando a região numa verdadeira colônia. Grandes lotes são cercados diariamente. Daí a necessidade de se cuidar melhor da estrada, pedem os empresários que trabalham há anos ali.

TRE favorável à introdução da informática

O presidente do TRE é favorável à informática na Justiça Eleitoral.

O desembargador Eurico Montenegro Júnior, presidente do Tribunal Regional Eleitoral, afirmou ontem que o TRE rondoniense "sempre foi favorável à introdução da informática na Justiça Eleitoral". Ele lembrou, por exemplo, que existe uma proposta datada de 1983, data em que o desembargador Darcil Ferreira ainda presidia o TRE, nesse sentido.

A proposta, segundo ele, foi acolhida pelo Senado, que chegou a elaborar um projeto, apresentado posteriormente ao governo do Estado. "O financiamento seria feito pelo governo, mas não houve verba para que o projeto fosse implantado". De acordo com Eurico Montenegro Júnior, à época o projeto implantado custaria 214 milhões de cruzeiros, incluindo-se lado a equipamento, treinamento de pessoal, etc. Hoje, o mesmo projeto fica em torno de 832 milhões.

— Recentemente, quando se discutiu o assunto no Congresso, remeti uma cópia desta proposta ao Tribunal Superior Eleitoral sugerindo, inclusive que Rondônia fosse utilizado como uma espécie de setor de experiência. Até o momento entretanto, não houve uma resposta do TSE.

SEM FRAUDES

Para o presidente do TRE, a introdução da informática na Justiça Eleitoral contribuiria para o combate à fraude, principalmente no que toca à redução e extinção da duplicidade de títulos. "Ao mesmo tempo, simplificaria toda a burocracia existente no processo eleitoral, que hoje é muito grande".

Isso, segundo Eurico Montenegro Júnior sem esquecer que a informática forneceria condições à Justiça Eleitoral de manter sempre um quadro atualizado do número de eleitores por Estado e em todo o País. Ele finalizou afirmando que a implantação do processo seria responsável pelo saneamento de problemas existentes desde 1946 no setor.

AMIZAEL ELOGIA A RECUPERAÇÃO DO POSTO TELEGRÁFICO

Em telex enviado ao presidente do Banco do Estado de Rondônia, Paulo Cordeiro Saldanha, o presidente da Assembléia Legislativa, deputado Amizael Gomes da Silva, congratulou-se pela restauração do Posto Telegráfico "Presidente Penna", construído na década de 30 na antiga Vila de Rondônia, hoje Ji-Paraná.

Segundo o deputado, a iniciativa do Beron deixou a Jiparaná "o legado do Marechal Rondon, transformando o posto em Museu das Comunicações". Neste prédio histórico funciona, desde o mês passado, mais uma loja de poupança do estabelecimento oficial de crédito do Estado. As características originais foram mantidas.

A antiga Casa de Rondon, recuperada e mobiliada pelo Beron, é um dos raros "documentos" da história rondoniense. Sua preservação contou com o apoio da Prefeitura de Jiparaná. Velha moradia dos funcionários que operavam o telégrafo, ela foi, também, agência dos Correios até o final de 1981.

Quando elaborou um estudo para a preservação do posto, a equipe técnica registrou que o trabalho de restauração era "uma questão de honra para os homens que aqui nasceram e trabalham, pela razão de que são embasados dos mesmos sentimentos altruístas de Rondon".

TROPAS DA PM TREINAM PARA POSSE DE ANGELIN

Três pelotões especiais da Polícia Militar do Estado realizaram a segunda etapa do treinamento especial de formatura que será feita no dia da transferência do cargo de Governador de Jorge Teixeira para Angelo Angelin, amanhã.

Foi um fato que despertou a curiosidade dos transeuntes do centro comercial, porque as tropas desfilaram em frente à agência dos Correios e se postaram ali armados com fuzis, metralhadoras e todos, curiosos, pensavam se tratar de uma investida sobre assalto, mas o capitão Ferreira, comandante do 1º DPM, explicou:

— Trata-se de treinamento para a festa da transferência de cargo de governador do Estado. Estamos já na segunda etapa desse trabalho com três pelotões: o da Banda Marcial, tropa e guarda à Bandeira, todos sob o comando do capitão Vieira.

Segundo ainda o capitão Ferreira, no dia da posse, esses pelotões saírão de frente aos Correios na rua Presidente Dutra esquina com a avenida Sete de Setembro, entrarão pela rua José de Alencar e irão até o palácio Presidente Vargas, onde o governador Angelin passará as tropas em revista.

PROFESSORA QUER A PROMOÇÃO DEFICIENTES

PRESIDENTE DOS DEFICIENTES FISICOS VIAJA A JIPARANÁ

Na próxima semana, estará viajando a Jiparaná a presidente da Associação dos Deficientes Físicos de Rondônia, professora Maria de Fátima Ferreira que, naquele município, fará uma mobilização com deficientes daquela área, a fim de equacionar problemas e encontrar as soluções.

A Presidente da Associação dos Deficientes Físicos de Rondônia vem, mediante trabalho de conscientização, promovendo seus associados, fazendo-os úteis à comunidade, através de empregos, tornando-os pessoas perfeitamente integradas ao contexto social e econômico.

A Associação dos Deficientes Físicos de Rondônia localiza-se no Centro de Recuperação do Hospital de Base "Dr. Ary Pinheiro", situado na Avenida Jorge Teixeira, onde poderão ser prestadas informações aos interessados.

Vereador denuncia fechamento posto

O vereador José Afonso Florêncio (PFL), de Porto Velho, denunciou ontem ao "AM" a desativação, pela superintendência local da Sucam, do posto de atendimento e vacinação na localidade de Itapoã D'Oeste. Segundo José Afonso, "a explicação é a de que a diretoria da Sucam acha que não justifica a continuação daquela unidade, mas isso não condiz com a verdade".

Segundo disse o vereador peferista, "cerca de 60 casos positivos de malária foram registrados só este ano, então não se justifica que um posto da Sucam, o único entre Porto Velho e Ariquemes, seja desativado, forçando assim que toda aquela população tenha que se locomover à capital para se tratar, enfrentando filas nos hospitais".

Concluindo, José Afonso disse que mandou ao superintendente regional da Sucam, José Paganini, protestando contra essa decisão "absurda e inconseqüente. Fiz entender a ele que todos os moradores de Itapoã estão revoltados com essa medida irresponsável".

PONTUAL — Corretora de Imóveis
Compra — Venda — Administração.
Ed. Rio Madeira salas 202/203
Telefone: 221-7009 — 7037
A sua garantia imobiliária
CRECI: J — 0359

ANGELIN EMPOSSADO ONTEM EM BRASÍLIA

BRASÍLIA — O novo governador de Rondônia, Ângelo Angelin, prometeu ontem, no ser empossado pelo ministro da Justiça, Fernando Lyra, um governo democrático baseado nos parâmetros da competência e da probidade. Angelin disse também que o presidente José Sarney vem conduzindo a Nação "com consciência e clarividência na busca dos melhores dias anunciados por Tancredo Neves, e esperados por toda a Nação.

Ao saudar o novo governador de Rondônia, o ministro Fernando Lyra externou a sua satisfação em dar posse a Ângelo Angelin, lembrando que acompanhou, como deputado, toda a luta do povo pela criação do Estado de Rondônia, e também "a luta de companheiros seus, como o ex-deputado Jerônimo Santana, presidente regional do PMDB, contra a violência e o arbítrio".

O governador Ângelo Angelin afirmou que será um executor fiel das diretrizes traçadas pelo presidente José Sarney e por todo o seu ministério, acrescentando que "a classe política e o povo de Rondônia, ansiosos por dias melhores, acreditam firmemente na possibilidade de um governo probo e austero do mais novo Estado da Federação".

Angelin disse que o seu Estado enfrenta os grandes problemas de sua consolidação, nas áreas de saúde, agricultura, educação, energia elétrica e saneamento básico, prometendo aplicar "com eficácia e eficiência" os recursos que forem destinados a Rondônia.

Estiveram presentes à solenidade de posse do novo Governador de Rondônia os ministros do Trabalho, Almir Pazzianotto, e do Desenvolvimento e da Reforma Agrária, Nelson Ribeiro, e o senador Marcondes Gadelha. A transmissão de cargo será em Rondônia, amanhã, e contará com a presença do ministro Fernando Lyra.

O ministro Fernando Lyra dá posse a Angelin (do seu lado direito) no governo de Rondônia

Santana: o homenageado

Brasília (ANDA) — O ex-deputado Jerônimo Santana foi ontem grande homenageado na posse do novo governador de Rondônia, Ângelo Angelin, no auditório Tancredo Neves do Ministério da Justiça. Lembrando os tempos que militaram juntos na Câmara, o ministro da Justiça, Fernando Lyra, saudou Santana como "companheiro, irmão de idéias e luta, resistência, homem obstinado, corajoso e destemido" e anunciou que irá amanhã a Porto Velho para dar "posse real" ao novo governador. Segundo Lyra a sua presença em Rondônia será um gesto de agradecimento ao ex-deputado e pagamento de uma dívida pelo convidado inúmeras vezes antes não pode ir ao antigo Território, nos tempos em que "a oposição fazia comícios na escuridão pois era proibida de fazê-los durante o dia".

A posse de Ângelo Angelin, paulista de Cascavel, foi prestigiada pela presença do ministro do Trabalho, Almir Pazzianotto, seu conterrâneo, também nascido naquele município, e pelo ministro da Reforma Agrária, Nelson Ribeiro, além de parlamentar de outros Estados, como o senador Marcondes Gadelha (PFL-PB) e o deputado Walmor de Luca (PMDB-SC). Nenhum parlamentar do PDS compareceu, mas as bancadas do PMDB e da Frente Liberal marcaram presença quase total. Com os deputados Orestes Muniz, Olavo Pires e Mário Athayde (PMDB), e o senador Claudionor Roriz mais os deputados Leônidas Rachid, Assis Canuto e Rita Furtado (PFL). Ainda compareceram deputados estaduais dos dois partidos no Estado e delegações de municípios rondonienses.

O governador Angelin, num breve discurso, respondeu a saudação do ministro Fernando Lyra, destacando "os magnos problemas" enfrentados por Rondônia sua consolidação como Estado, em quase todas as áreas e que "são maiores do que suas forças". Mas se comprometeu a realizar um governo em sintonia com os ideais da Nova República "democrático, baseado nos parâmetros da competência e da probidade".

DISCURSO

— "Ao tomar posse como novo governador do Estado de Rondônia queremos registrar com alegria que o fato ocorre sob a égide da Nova República, não obstante sejamos participantes do pesar e da dor que envolvem a Nação brasileira pelo desaparecimento físico do doutor Tancredo Neves, construtor desta Nova República.

O sofrimento do povo brasileiro, externado de Norte a Sul do País, obriga-nos ao compromisso das propostas do doutor Tancredo Neves, profundas e unitariamente assumidas no sentido de minorar a dor dos nossos irmãos brasileiros.

Ao tomarmos posse, o fazemos com a consciência de que todo cargo público é um serviço a ser exercido em favor da comunidade e não uma honraria a ser desfrutada em benefício pessoal. E tudo isto, fazemos num ambiente e diante de homens fiéis ao legado do presidente Tancredo Neves.

DIAS MELHORES

O excelentíssimo senhor presidente da República, doutor José Sarney, figura política marcante no cenário das grandes mudanças nacionais, conduz a Nação com consciência e clarividência, em busca dos dias melhores anunciados por Tancredo Neves e esperados ansiosamente pelo povo brasileiro. Sem dúvida, o nosso presidente Sarney está à altura do legado que recebeu. E diante desse quadro que tomamos posse como governador do Estado de Rondônia.

As diretrizes do presidente Sarney e de seu ministério, encontrarão nevides autênticos e executores fiéis. A classe política e o povo de Rondônia, ansiosos por dias melhores, acreditam firmemente na possibilidade de um governo probo e austero do mais novo Estado da Federação.

Rondônia enfrenta os magnos problemas de sua consolidação. Eles são maiores que suas forças. Os problemas de saúde, de agricultura, de educação, de energia elétrica, de saneamento básico, etc., aplicaremos com eficácia e eficiência os recursos que a Nação, por força da lei complementar, repassará ao nosso Estado.

Queremos, neste final, agradecer a confiança em nós depositada pelo presidente José Sarney, pelos companheiros do meu partido, o PMDB, e pelos integrantes do Partido da Frente Liberal.

E para concluir, podemos frisar que nosso passado nos autoriza a comprometermos a [illegible] os ideais da Nova República e implantarmos em Rondônia um governo democrático, baseado nos parâmetros da competência e da probidade.

Secretariado só será anunciado na sexta-feira

O secretariado do Governo da Aliança Democrática em Rondônia só será anunciado na sexta-feira às 18 horas, durante coletiva do governador Ângelo Angelin, anunciou ontem na Assembléia o deputado Amir Lando que, na ocasião, além de porta-voz de Angelin ainda representava seu partido, o PMDB e a Frente Liberal, conforme anunciou.

Amir disse que até ontem o PFL não havia entregue a Angelin a relação dos nomes que proporá para o secretariado, o que fará com que haja atraso no anúncio do listão final. E citou um detalhe importante: "apesar de não pretendermos exercer patrulhamento sobre os nomes indicados, não há proposta para aproveitar qualquer secretário do Governo que está saindo".

O deputado afirmou que depois de manter vários entendimentos com a Seplan estadual, "verifiquei que a situação de Rondônia é crítica nos setores econômico e financeiro. Temos recursos só para até junho próximo. A realidade que se está recebendo é difícil e dramática. Temos que inverter o quadro que está aí e fazer com que Rondônia deixe de ser um Estado abstrato".

Apesar de dizer que desconhece qualquer nome efetivamente já definido para os cargos do novo Governo, Amir admitiu que o presidente do Beron deverá vir dos quadros do Banco Central, "porque a saúde financeira de um banco depende de seus administradores".

Outro ponto importante que Angelin admitiu foi a possibilidade de um acerto entre o PFL e o PMDB para que a Frente indique o candidato da coligação à Prefeitura, enquanto os peemedebistas dirão quem será o candidato dos dois partidos para o Governo em 1986. "Cada partido tem direito de buscar os nomes em suas hostes, mas é possível a coligação", frisou Amir Lando.

O deputado Amir Lando, que deverá ser indicado líder do Governo na Assembléia, falou também sobre as dissidências, especialmente dos peemedebistas que não tiveram atendidos seus desejos de cargos. "Os que preferirem a dissidência ao invés da composição e do trabalho comum poderão optar também por outros partidos "até porque com a mudança da legislação se pode mudar de sigla sem maiores problemas".

Ex-bancário assume na Assembléia

O ex-funcionário do Bradesco em Cacoal, Joaquim Azevedo, 48 anos, casado, paranaense de Wenceslau Braz, há 11 anos em Rondônia, é o primeiro suplente do PMDB e vai se apresentar amanhã ao presidente da Assembléia, Amizael Silva, munido de sua declaração de rendimentos, seu diploma fornecido pelo TRE para assumir em lugar do governador Ângelo Angelin, que se despede com um discurso, renunciando ao mandato.

Exercendo a profissão de comerciante, Joaquim Azevedo diz que seu trabalho visará não só os interesses da zona central do Estado mas, também, qualquer município "porque na Assembléia estarei representando o povo de Rondônia". Azevedo estará ocupando o gabinete que antes era de Tomás Correia, que ficou com o de Angelin.

ANUNCIE NO JORNAL Alto Madeira

FEDERAÇÃO REPUDIA AUMENTO NOS ÔNIBUS

A Federação Rondoniense de Associações de Bairros, diante do aumento das tarifas de transporte coletivo na capital vem de público repudiar esta medida, uma vez que contraria a política de minorização do custo de vida implementada pelo governo da Nova República e já colocada em prática através do projeto enviado pelo executivo e aprovado ontem, dia 13, no Congresso Nacional que limita os gastos com transporte no índice não superior a 6% do salário mínimo", disse o presidente Max [illegible].

"Esta realidade se encontra distorcida no Estado, quando as empresas e a Secretaria Municipal de Transportes agem de forma aleatória, sem nenhuma consulta ou participação da comunidade, majorando os preços das passagens até a quantias insuportáveis a qualquer orçamento familiar, atendendo aos interesses das empresas em detrimento dos usuários", continuou Max.

"Se considerarmos a passagem a um custo de Cr$ 700,00 (Setecentos Cruzeiros), vemos que no final de um mês os custos com transporte para uma pessoa ultrapassam 30% do salário mínimo. Esta situação se agravaria ainda mais se fosse aceita a majoração para a quantia de Cr$ 1.000 (Hum Mil Cruzeiros), conforme anunciam as empresas, discutido-se respaldadas pela Secretaria Municipal de Transporte. Diante deste quadro, a Federação Rondoniense de Associações de Bairros, através de suas Diretorias vem solicitar o apoio da comunidade no sentido de que aceite pagar os valores estabelecidos por Lei Municipal (Cr$ 700,00) até que entre em vigor a legislação apreciada pelo Congresso Nacional que trata o assunto", concluiu Max.

Rondônia exporta 180 toneladas de cacau para a Holanda

A Cooperativa Agropecuária Mista de Ariquemes (Copamar) que reúne pequenos produtores rurais do município, firmou contrato para exportar cacau tipo "good fair", em três embarques de 60 toneladas, previstos para agosto, setembro e outubro, numa transação que atinge a cifra de 360 mil dólares. As negociações para que a exportação se concretizasse tiveram o assessoramento do Centro de Apoio à Pequena e Média Empresa (Cebrae), através do Pronaex — Programa Nacional de Apoio à Pequena Empresa Exportadora, tendo o CEAG como agente executor no Estado.

Ano passado, de acordo com o diretor do CEAG/RO, Antônio Rocha Guedes, a Copamar exportou uma quantidade bem inferior de cacau de Rondônia: 20 toneladas.

— Mas foi muito importante, pois como era apenas um contrato experimental, ficou constatada a boa qualidade do produto, tornando possível a concretização de novos negócios. Concluiu-se que, com isso, o cacau rondoniense ganha um espaço importante no competitivo mercado europeu.

Antônio Rocha Guedes afirmou que "o promissor mercado externo abre possibilidades para a Copamar exportar mais 200 toneladas de cacau, ainda este ano, para a Alemanha. Hoje a experiência da Copamar assegura um bom desempenho, já que foram eliminados todos os obstáculos normais de exportação, inclusive junto aos próprios organismos federais. O Ceag vem desenvolvendo um intenso trabalho promocional em contatos diretos com importadores de vários países para a colocação de produtos rondonienses no exterior, especialmente o cacau e a madeira".

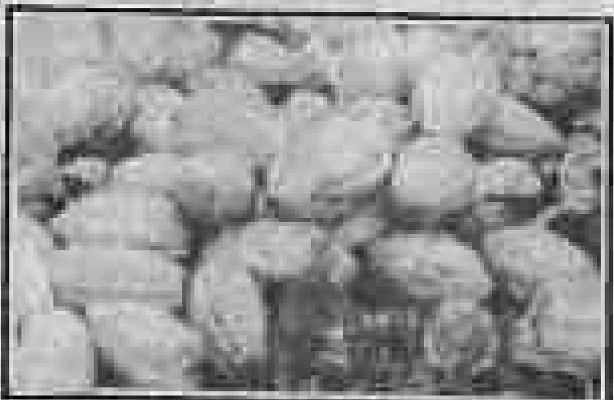

O cacau de Rondônia já está sendo exportado, diretamente, para a Holanda.

Para o diretor do CEAG, a madeira de Rondônia, que é um produto tradicional de exportação, este ano também deverá ter sua cota". A Comercial Madeireira Exportadora (Comaex), com sede em Rolim de Moura, vem tentando firmar novos contratos de exportação. As negociações já estão em fases bastante adiantadas.

O Governo do Estado também vem apoiando a iniciativa dos cacauicultores e madeireiros.

PROGRAMA

O Programa Nacional de Apoio à Pequena Empresa Exportadora, vinculado ao Cebrae e executado em Rondônia pelo Ceag, tem o apoio do Governo do Estado, da Cacex e do BNDS. Sua função é incentivar pequenos empresários a participar do setor exportador, fornecendo-lhes suporte institucional, financeiro e de promoção de vendas até que possam desenvolver suas exportações de forma autônoma.

GENTIL VAI CANCELAR DOCUMENTO QUE CRIOU TUMULTO: ARIQUEMES

O prefeito de Ariquemes, Gentil Valério, prometeu anular, ontem, o contrato de compra e venda de uma área de 5.250 metros quadrados no canteiro central da Avenida Capitão Silvio (entrada da cidade), cedida pelo vice-prefeito Clair Caetano Carnevalli a uma firma da qual ele próprio é sócio.

A área serviria para a implantação de um posto de gasolina e foi responsável pela invasão de todo o canteiro central da avenida, considerado dentro do Plano Diretor da cidade, como área verde, onde é proibida a cessão para qualquer construção.

A informação foi fornecida ontem pelo assessor de imprensa da Polícia Militar, Valmir Miranda, salientando que a participação da PM nos tumultos ocorridos ontem no município de Ariquemes teve o objetivo, apenas, de manter a ordem pública.

Valmir afirmou ainda, que o Comando Geral da PM lamentou que a população esteja sendo usada por alguns políticos para promover tumultos, ao tempo em que pediu a manutenção da calma, "já que as providências necessárias estão sendo adotadas no sentido de solucionar todos os impasses".

Todo o problema começou no dia 7 de fevereiro, quando o prefeito em exercício Clair Caetano Carnevalli autorizou a doação de uma área para a construção de um posto no canteiro central da Avenida Capitão Silvio. No dia 4 deste mês, por ordem de Clair, uma retroescavadeira da prefeitura começou a limpeza do local.

No dia seguinte, incentivados por políticos, liderados pelo suplente de deputado Ernandes Amorim e pela vereadora Aélia Amorim, ambos do PMDB, populares invadiram o restante do canteiro, além de lotes nos setores residenciais 5 e 6 do município. No dia 8, populares reuniram-se na sede da Câmara para exigir, durante uma sessão, a queda do prefeito Gentil Valério. Houve a invasão do local e os vereadores tiveram que sair retirados sob a segurança da PM.

Ontem, 2.500 pessoas reuniram-se nas imediações da prefeitura e, mesmo estando [illegible] resguardada pela PM, promoveram um quebra-quebra no local. Depois, os manifestantes danificaram o Centro Cultural, o Escritório local da Ceron, além do hotel em construção e da casa do prefeito Gentil Valério.

No município, apesar da ação da Polícia ontem e da calma aparente de ontem, ainda existe um clima de tensão, já que a vereadora Aélia Amorim e seu marido Ernande Amorim estão dispostos a insuflar o povo a participar das reuniões da Câmara com o objetivo de exigir a cassação do mandato do prefeito Gentil Valério.

Enfermeiras e médicos revesam-se no atendimento aos internos dos hospitais da capital e do interior (Foto Juanito)

Mesmo com greve o atendimento é normal

O atendimento aos internos nos hospitais da capital está correndo normalmente, conforme informou ontem o comando geral da greve dos médicos. Segundo um dos membros do CG, foi implantado um sistema de plantão de visitas aos doentes internados, com "um atendimento até melhor do que nos dias normais, quando não existe o movimento paradista".

Somente na pediatria do Hospital de Base, até pouco antes do meio dia o número de internos era de 40, quando sua capacidade total é de 55 leitos, enquanto que no Centro Obstétrico foram registradas 23 admissões com cerca de 20 partos realizados nas primeiras 24 horas. No Centro Cirúrgico foram realizadas três operações de urgência.

A visitação dos familiares, na tarde de ontem, foi feita normalmente, "desde que estes tenham o cartão de visitas, para que não causem tumultos, que são gerados geralmente, pela desinformação de alguns pacientes, ou de seus parentes".

Em todo o Estado, segundo o presidente da Associação Médica, Samuel Castiel Júnior, mais de cinco mil pessoas deixaram de ser atendidas. "Somente nos Hospitais de Base, Osvaldo Cruz e de Doenças Tropicais, 1370 pessoas voltaram para suas residências sem terem recebido o atendimento médico-ambulatorial".

Boletim conclama médicos à União

O comando geral da greve dos médicos divulgou ontem o seu segundo boletim, fazendo um apelo à classe no sentido de que todos participem das atividades propostas e encaminhadas por aquele comando.

Segundo o boletim as lideranças da greve "sabem que apenas com a presença constante e a participação efetiva de todos os membros da categoria, é que as reivindicações serão atendidas e o nosso movimento poderá ser considerado vitorioso". Informou ainda, que todos os médicos do interior já aderiram à greve, atendendo nas unidades mistas de saúde e hospitais regionais apenas quando o caso for urgente.

Ainda de acordo com o boletim, "um dos poucos casos pitorescos que aconteceram no decorrer das primeiras 24 horas, foi que a imprensa de Vilhena se recusava a divulgar o movimento, mesmo matérias pagas". O problema foi resolvido logo após com um telefonema do presidente da Associação Médica de Rondônia à diretora da Rádio Vilhena, Ruth Morimoto, que inclusive divulgou uma entrevista com Samuel Castiel.

Ao final do boletim o comando geral da greve conclama a que todos os médicos permaneçam unidos, "pois disso depende a nossa vitória, e fará com que consigamos o não rebaixamento salarial, um piso salarial adequado aos funcionários do Estado, além de melhores condições de trabalho".

HB TOMA MEDIDAS ESPECIAIS

Devido a greve dos médicos, o diretor do Hospital de Base "Dr. Ary Pinheiro", Viriato Moura, e o presidente da Associação Médica, Samuel Castiel, tomaram medidas especiais para que os atendimentos de emergência não sofressem solução de continuidade.

Viriato disse que até ontem não houve nenhuma manifestação por parte do público e "isto decorre da ampla colaboração da imprensa, dando uma orientação geral sôbre o fato".

IMPASSE

Enquanto perdura o impasse, segundo afirmou Viriato, o ministro Aluizio Alves, da Administração, ao receber a Comissão de Rondônia que fora a Brasília para solucionar o caso, já tem conhecimento, fez estudos especiais através de sua assessoria e já encaminhou ao presidente Sarney a proposta para reavaliação do Plano de Classificação.

Viriato espera que o impasse seja realmente solucionado, vez que os médicos não estão pedindo aumento de vencimentos e tão somente repudiando o rebaixamento de seus salários em mais de Cr$ 300.000, o que sinceramente é lamentável, mormente quando o custo de vida sobe vertiginosamente", finalizou.

LEIA E ASSINE
Alto Madeira

Vemos que [illegible]

Isso que [illegible]

Anastácia [illegible]

ANASTÁCIA — [illegible]

Todas as manhãs, antes de sair para o trabalho, [illegible] para Anastácia, peça-lhe suas graças que tudo correrá bem para você.

[illegible]

CHAMADA DE EMPREGADO

A COMPANHIA DE MINERAÇÃO JACUNDÁ, com sede à Av. Carlos Gomes, 965 — Porto Velho-RO, solicita o comparecimento do Sr. Antonio Gomes, no prazo de 03 (três) dias a contar desta em seus escritórios, o não comparecimento nos obrigará a demiti-lo por Justa Causa de acordo com o Art. 482 Letra I da CLT.

Santa Barbara, 13 de maio de 1985
Cia. Mineração Jacundá
(16 e 17/05)

CHAMADA DE EMPREGADO

COLÉGIO PITÁGORAS, com sua Unidade Escolar no setor da CIA. DE MINERAÇÃO JACUNDÁ, com sede à Av. Carlos Gomes, 965 Porto Velho-RO, solicita o comparecimento da Srª MARTA FEITOSA BEZERRA, no prazo de 03 (três) dias a contar desta, em seus escritórios. O não comparecimento nos obrigará a demiti-la por Justa Causa de acordo com o Art. 482 Letra I da CLT.

Santa Bárbara-RO, 14 de maio de 1985
Ass. Unidade Jacundá
(16 e 17/05)

Postos e centros de saúde fecham

Todos os postos e centros de saúde, de responsabilidade do município também estão com seus funcionamentos restritos, com apenas a minoria oferecendo serviços de enfermagem. Os pacientes que necessitam de tratamento mais urgente são encaminhados ao Pronto Socorro do Hospital de Base.

Nossa reportagem visitou a todos os postos e centros de saúde no final da manhã, tendo constatado que a sua maioria estava fechado, enquanto que outros apenas as irmãs de caridade faziam pequenos curativos, ou aplicavam injeções.

O diretor do Posto de Saúde do bairro da Floresta, Ribamar Bento, médico do Estado à disposição da Semusa, informou que à todos os postos foi dada a ordem de não funcionar, "se o serviço de enfermagem está sendo feito é por ordem da Secretária Municipal de Saúde, independente dos médicos".

Ribamar declarou ainda que toda a classe "está coesa" com o movimento paradista. Segundo ele, apenas dois médicos, dos quais não quis revelar os nomes, durante a assembléia geral realizada na última quinta-feira, estavam querendo que se esperasse um pouco mais para o início da greve, mais ninguém foi contra, desde o princípio".

Todos os postos e centros de saúde deixaram de atender seus pacientes devido a greve dos médicos (Foto Juanito).

ESCALA DE PLANTÃO

Os médicos dos hospitais de Base e Tropical continuam obedecendo uma escala especial elaborada pelo comando geral de greve, em lugar da escala normal fixada pelas diretorias dos hospitais.

[illegible]
PRONTO SOCORRO

CLÍNICA MÉDICA.	8 AS 14	[illegible]
	14 AS 20	[illegible]
	20 AS 8	[illegible]
PEDIATRIA.	8 AS 14	[illegible]
	14 AS 20	[illegible]
	20 AS 8	[illegible]
CIRURGIA.	8 AS 14	[illegible]
	14 AS 20	[illegible]
	20 AS 8	[illegible]
[illegible]	8 AS 20	[illegible]
	20 AS 8	[illegible]
[illegible]	8 AS 20	[illegible]
	20 AS 8	[illegible]
[illegible]	8 AS 20	[illegible]
	20 AS 8	[illegible]
[illegible]	8 AS 20	[illegible]
	20 AS 8	[illegible]
[illegible]	[illegible]	
[illegible]	8 AS 20	[illegible]
	20 AS 8	[illegible]
[illegible]	8 AS 20	[illegible]
	20 AS 8	[illegible]
[illegible]	8 AS 20	[illegible]
	20 AS 8	[illegible]
[illegible]	[illegible]	
T.I.I.	8 AS 20	[illegible]
	20 AS 8	[illegible]
[illegible]	8 AS 20	[illegible]
	20 AS 8	[illegible]
[illegible]	8 AS 20	[illegible]
	20 AS 8	[illegible]

[illegible]

CLÍNICA MÉDICA.	[illegible]
PEDIATRIA SOCIAL.	[illegible]
[illegible]	[illegible]
[illegible]	[illegible]
[illegible]	[illegible]
[illegible]	[illegible]
[illegible]	[illegible]
[illegible]	[illegible]
[illegible]	[illegible]
[illegible]	[illegible]
[illegible]	[illegible]

[illegible]

8 AS 14. [illegible]
14 AS 20. [illegible]
20 AS 8. [illegible]
[illegible]
[illegible]

[illegible]

8 AS 14. [illegible]
14 AS 20 [illegible]
20 AS 8 [illegible]

Presidente da AMR contente

O presidente da Associação Médica de Rondônia, Samuel Castiel Junior, afirmou ontem que o movimento paradista que vem sendo encetada pelos médicos estão dentro das expectativas, tendo recebido adesões de todo o interior, onde foram montados, a exemplo da capital, os atendimentos de urgência.

Castiel revelou-se "bastante esperançoso de que o impasse seja solucionado o mais breve possível e a greve se encerre dentro do mais curto espaço de tempo, uma vez que não há interesse da classe em permanecer paralisados assim como as autoridades não querem que o movimento continue e muito menos a população que se vê privada do atendimento ambulatorial".

Segundo o presidente da AMR, até o meio dia de ontem ainda não havia sido registrado nenhum tumulto no pronto socorro do Hospital de Base, onde estão concentrados os médicos e os serviços de emergência. Castiel apenas lamentou que em Porto Velho não tenha ocorrido o mesmo que em Ji-Paraná, "onde houve a adesão de todos os profissionais da saúde — médicos e para-médicos".

Samuel Castiel declarou também que vem recebendo a solidariedade de todas as categorias profissionais de Rondônia, "que poderão, inclusive, declarar greve geral dentro dos próximos dias, uma vez que estão insatisfeitos com o salário achatado pelo Plano de Classificação e Cargos".

Os médicos concentrados frente ao PS do HB analisando o movimento enquanto lêem os jornais do dia. (Foto Juanito)

GREVE DOS VIGILANTES CORTADA NO COMEÇO

Os vigilantes da Secretaria de Segurança Pública, suspenderam a sua greve que iniciou ante-ontem, tendo em vista que houve um acordo entre a classe e o secretário Antônio Amaro, em reunião ontem pela manhã nas dependências do Detran.

Segundo o acordo firmado os vigilantes terão a partir de agora uma jornada de trabalho de 24 horas por 72 de-folga, percebendo ainda as horas extras trabalhadas. A informação foi dada ontem pelo presidente da Associação dos Funcionários da Polícia Civil, Ady Alves de Andrade. Segundo ele os vigilantes paralisaram já temerosos de que o acordo firmado com representantes do governador Angelo Angelin não fosse cumprido.

Para o presidente da Associação, a medida adotada pelo secretário Antonio Amaro, foi apenas conciliatória, "porém coerente, pois como frisamos no ofício dirigido ao secretário, convidando-o para este encontro, estávamos disposto a uma paralisação mais prolongada, caso não fôssemos atendidos".

Ady declarou que os vigilantes vinham trabalhando até 240 horas gratuitamente para o governo. "Agora, disse ele, uma nova greve poderá acontecer caso o novo governador não atenda as nossas reivindicações salariais contidas em documento elaborado por uma comissão de alto gabarito, dentro de um prazo máximo de 15 dias a contar do recebimento do documento".

Disse ainda que as reivindicações "são legais e caso não sejam atendidas todos os funcionários da Secretaria de Segurança Pública espalhados por todos os municípios darão início a um novo movimento de paralisação. Ele informou que a associação está montando sub-sedes em todos os municípios, tendo ele, inclusive, viajado pela BR-364 até a Ji-Paraná e "recebemos o apoio e solidariedade de toda a classe", finalizou.

JUSTIÇA DO ESTADO DE RONDÔNIA
Cartório Oficial de Protesto de Títulos
Escrivão: Augustinho Leandro de Carvalho
COMARCA DE PORTO VELHO
EDITAL DE INTIMAÇÃO — PRAZO
PORTO VELHO — RO

— Devedor: [illegible] — NP — Valor Cr$ 148.[illegible]. — Promitente: Viação [illegible] S/A. — VASP.

— Devedor: [illegible] — NP — Valor Cr$ 2.[illegible]. — Promitente: [illegible] S.A. — C.F.I. — Através do Banco [illegible] S.A.

— Devedor: [illegible] — NP — Valor Cr$ [illegible] — Promitente: [illegible] S.A. C.F.I. — Através do Banco [illegible] S.A.

— Devedor: [illegible] S.A. — DM — Valor Cr$ 17.[illegible] — Promitente: [illegible] S/A — Através do Banco de Crédito Nacional S.A.

— Devedor: [illegible] — LC — Valor Cr$ 228.709,— Promitente: Financiadora BCN S.A. — C.F.I. — Através do Banco de Crédito Nacional S/A.

— Devedor: [illegible] — NP — Valor Cr$ [illegible] — Promitente: Financiadora Bradesco S/A — C.F.I. — Através do Banco Bradesco S/A.

— Devedor: José Maria de [illegible] — NP — Valor Cr$ [illegible] — Promitente: Financiadora Bradesco S.A. — C.F.I. — Através do Banco Bradesco S.A.

— Devedor: [illegible] Filho — NP — Valor Cr$ 94.924. — Promitente: Financiadora Bradesco S/A — C.F.I. — Através do Banco Bradesco S.A.

— Devedor: [illegible] — NP — Valor Cr$ 2.031.088. — Promitente: Finasa S.A.

— Devedor: [illegible] — NP — Valor Cr$ [illegible] — Promitente: Finasa S.A.

— Devedor: José [illegible] — NP — Valor Cr$ 3.[illegible] — Promitente: Finasa S/A.

— Devedor: José [illegible] — NP — Valor Cr$ 3.[illegible] — Promitente: Finasa S.A.

— Devedor: [illegible] de Carvalho [illegible] — NP — Valor Cr$ 4.[illegible] — Promitente: Finasa S/A.

Em obediência ao artigo 29 § da Lei 2044, 31/12/1908, intimo os Senhores acima mencionados a pagar ou dar por escrito as razões que tem em Cartório, à rua Barão do Rio Branco, 219 — Centro, no prazo de três (03) dias úteis, sob pena de os referidos títulos serem protestados na forma da Lei.

Porto Velho (RO), 14 de maio de 1.985.
Cartório de Protesto de Títulos
Escrivão: Augustinho Leandro de Carvalho
Rua Barão do Rio Branco, 219
Porto Velho — RO

EMENDA SERÁ VOTADA DIA 12 DE JUNHO

Brasília (EBN) — A Emenda Constitucional convocando a Assembléia Nacional Constituinte para 1986, será discutida e votada pelo Congresso no próximo dia 12 de junho. A decisão de incluir a matéria na pauta desta data foi tomada anteontem pelo Presidente do Senado, José Fragelli (PMDB-MS), após conversa com o deputado Gastone Righi, líder do PTB na Câmara e autor da emenda.

A informação foi dada pelo próprio Gastone Righi. "O presidente José Fragelli leu a minha emenda, discutiu o problema comigo e achou que, realmente, não só competia ao poder legislativo tomar esta iniciativa, como ainda era oportuno que se colocasse a emenda em votação" disse o líder paulista.

Segundo Gastone Righi, a sua emenda concede ao Congresso Nacional a ser eleito em 15 de novembro do próximo ano, poderes de Assembléia Nacional Constituinte. Ele explicou que, durante um ano, o Congresso eleito no pleito de 86 se tornaria um único colégio com a designação de elaborar a nova Carta Magna Brasileira — paralelamente, porém, exerceria as funções de Congresso. Depois de promulgada a nova Constituição, voltaria a realizar suas funções específicas de Câmara e Senado.

REPÚBLICA FEDERATIVA DO BRASIL
PODER JUDICIÁRIO DO ESTADO DE RONDÔNIA
COMARCA DE PORTO VELHO
CARTÓRIO DO REGISTRO CIVIL E ANEXOS

OFICIAIS

Albino Lopes do Nascimento — Titular
Pedro José do Nascimento Júnior — Substituto
Antonio Eneas Frota Mendes — 2.o Oficial

EDITAL DE PROCLAMAS N.o 6.833

FAÇO SABER que pretendem casar-se e apresentaram os documentos exigidos pelo art. 180 n.o I, II e IV do Código Civil Brasileiro, Fernando Antonio Vitoriano com Maria Emília Nogueira Milhome. Ele é natural de Fortaleza — Estado do Ceará nascido em 13 de dezembro (XII) de 1953 Profissão Escriturário Estado Civil Solteiro domiciliado e residente em BR-364, Mineração Oriente Novo, Nesta Cidade filho de Raimundo da Silva Neiva e de dona Maria Celeste Vitoriano Neiva residentes em Antes no Estado do Ceará Ela é natural de Fortaleza — Estado do Ceará nascida em 08 de Janeiro (I) de 1954 Profissão Modelista Estado Civil Solteira domiciliada e residente em BR-364, Mineração Oriente Novo. Nesta Cidade filha de Expedito Milhome Maranhão e de dona Doroteia Nogueira Milhome residentes em São Estado do Ceará. Em: Já falecidos.

Se alguém souber de algum impedimento, oponha-o na forma da lei. Lavro o presente para ser afixado em cartório, no lugar de costume, e publicado na imprensa. Obs.: O regime de bens adotado é o da Comunhão Parcial de Bens, conforme Escritura pública lavrada às folhas do livro do Tabelionato e/ou Cartório: E.L.S. 78.900 — Porto Velho-RO., 13 de Maio (V) de 1985 Livro D 08 Fls. 67. —

Bel. Pedro José do Nascimento Júnior
Oficial Substituto do Registro Civil e anexos
da 1.a Circunscrição Judicial de Rondônia

REPÚBLICA FEDERATIVA DO BRASIL
PODER JUDICIÁRIO DO ESTADO DE RONDÔNIA
COMARCA DE PORTO VELHO
CARTÓRIO DO REGISTRO CIVIL E ANEXOS

OFICIAIS

Albino Lopes do Nascimento — Titular
Pedro José do Nascimento Júnior — Substituto
Antonio Eneas Frota Mendes — 2.o Oficial

EDITAL DE PROCLAMAS N.o 6.834

FAÇO SABER que pretendem casar-se e apresentaram os documentos exigidos pelo art. 180 nos I, II, III e IV do Código Civil Brasileiro, Carlos Alberto Soares com Socorro Maria Coelho Martins. Ele é natural de Teresina — Estado do Piauí nascido em 12 de Fevereiro (II) de 1963 Profissão Servidor Estado Civil Solteiro domiciliado e residente em Rua: Paulo Leal — 858, Nesta Cidade filho de Francisco Alves Soares e de dona Maria da Conceição Soares residentes Ambos em Porto Velho — RO Ela é natural de Teresina — Estado do Piauí nascida em 19 de Março (III) de 1967 Profissão Estudante Estado Civil Solteira domiciliada e residente à Rua: Paulo Leal — 858, Nesta Cidade filha de Luís Martins de Aguiar e de dona Deisy Coelho Martins residentes Ambos no Estado do Piauí.

Se alguém souber de algum impedimento, oponha-o na forma da lei. Lavro o presente para ser afixado em cartório, no lugar de costume, e publicado na imprensa. Obs.: O regime de bens adotado é o da Comunhão Parcial de Bens, conforme Escritura pública lavrada às folhas do livro do Tabelionato e/ou Cartório: E.L.S. 78.900 — Porto Velho-RO., 13 de Maio (V) de 1985 Livro D 08 Fls. 67v. —

Bel. Pedro José do Nascimento Júnior
Oficial Substituto do Registro Civil e anexos
da 1.a Circunscrição Judicial de Rondônia

Cantinho do Bate Papo

JOÃO TAVARES

As classes trabalhadoras quase que de um modo em geral encontraram um meio para obter salários mais justos, capazes de enfrentar a onda altista de tudo, desde a alimentação, o vestuário, o transporte e o que mais se possa imaginar. Esse meio foi a greve. E o resultado é esse que se vê pelo Brasil afora, chegando, também, a Rondônia, que afinal é Brasil.

Tivemos, não faz tempo greve dos táxis; logo depois foram os professores. A greve dos aeroviários e do pessoal da ECT também refletiu por aqui, e agora, está aí a classe dos médicos também apelando para a greve depois que teve outros meios percorridos em busca de solução, sem êxito. Os médicos, diga-se de passagem, não estão pugnando por aumento de salário, mas pela manutenção daquilo que eles percebiam e que, por um desses atos pouco fáceis de ser entendidos, foram reduzidos em quase cincoenta por cento.

Ora, vejam só que desastre. Se com os aumentos semestrais os salários já não acompanham, nem de perto, a onda inflacionária, imaginem os atropelos para os médicos (e outras categorias profissionais que estão no mesmo caso) que ao invés de terem aumento, tem os seus vencimentos reduzidos pelo Plano de Classificação. Não dá mesmo para entender. E os médicos que já andaram de um lado para outro, inclusive indo a Brasília, em busca de uma normalização para o caso, tiveram de recorrer ao movimento grevista, não houve outra saída. Afinal, no Brasil, ultimamente, as coisas só tem sido resolvidas na base da pressão.

— XXX —

Agora, diante de tudo isso, eu fico a imaginar o caso dos aposentados. Com raras exceções que existem por aí, a grande massa de aposentados do nosso Brasil está percebendo salário de fome. Agora mesmo, em Brasília, o senador Nelson Carneiro, do PTB, pediu ao Ministério da Administração, que reveja a situação dos funcionários aposentados. Nelson Carneiro referiu-se, especialmente, ao caso dos inspetores de guarda, nível 12, do Ministério da Fazenda, que, ao se aposentarem, acabaram ficando na carreira inicial de agente de portaria, percebendo apenas o salário mínimo.

Numa situação como esta que atravessamos no Brasil, em que as melhorias de salários só são conseguidas à base da greve, o que podem fazer os aposentados? Só se fizerem greve de fome! Mas essa greve eles já enfrentam há muito tempo, daí que, só mesmo, muita sensibilidade dos dirigentes desta Nação, especialmente agora que estamos vivendo a Nova República, poderá fazer com que os aposentados também sejam tratados como filhos da mesma Pátria, e não sejam condenados após prestarem anos de serviço, ao regime de morte lenta imposto pelos vencimentos de inativo.

— XXX —

O proprietário da Funerária Santa Terezinha, Gilson Moraes, disse a este colunista que os preços em seu estabelecimento não são de alarmar, como andaram dizendo. Ele garantiu que a Funerária Santa Terezinha cobra trinta por cento abaixo da tabela de outras funerárias e ainda faz outras concessões, como por exemplo, a não cobrança da sala de velório, quando requisitada. Segundo Gilson, ele entende muito bem as dificuldades da população, por isso, procura suavizar, tanto quanto possível, não só a dor mas também o bolso daqueles que perdem um ente querido.

— XXX —

As assistentes sociais Lurdes Lando e Zeneide Araújo que foram eleitas pela Associação Profissional dos Assistentes Sociais, como nomes a serem sugeridos à Aliança Democrática e ao governador Ângelo Angelin, para assumir a Secretaria do Trabalho e Promoção Social, alimentam pouca esperança na vitória para aquela pasta. Dois nomes fortes da categoria — Lúcia Coqueiro e Graça Mariúna — admitiram terem sido sondadas e cogitadas por parlamentares da Aliança Democrática.

emdur
EMPRESA DE DESENVOLVIMENTO URBANO
PORTO VELHO-RO

EMPRESA DE DESENVOLVIMENTO URBANO - EMDUR
CONJUNTO "22 DE DEZEMBRO"
SELEÇÃO/CONVOCAÇÃO

A Empresa de Desenvolvimento Urbano (EMDUR), NOTIFICA as pessoas abaixo relacionadas, que as mesmas foram selecionadas para a aquisição da casa própria no Conjunto "22 de Dezembro".

Outrossim, convoca os contemplados, para que compareçam à sede da Empresa sita à Av. Brasília, 1576, no período de 13 a 17 de maio de 1985, para firmarem o competente Termo de Aceitação.

Esclarece, por fim, que o não comparecimento do convocado, no prazo acima aludido, implicará em sua imediata substituição por outro concorrente.

01 - Abner Cândido da Lima
02 - Alberto Dahus Arruda
03 - Amaryllis Franco de Carvalho Bandeira da Motta
04 - Amélia Afonso
05 - Ana Maria Silva Cruz
06 - Antonio Daniel Pereira
07 - Antonio Bezerra de Albuquerque
08 - Antonio Borges de Souza Filho
09 - Antonio Carlos Sampaio Nunes de Mello
10 - Antonio Ramos Andrade
11 - Antonio Ferreira da Silva
12 - Antonio Joaquim George Brasil Arruda
13 - Antonio [illegible]
14 - Antonio [illegible] da Silva Filho
15 - Armando Natalino Barroso Junior
16 - Ascelino Teixeira Mendes Junior
17 - Carlos Antônio Ribeiro Martins
18 - Carlos Henrique Angelo
19 - Clêomirce Nazaina de Oliveira
20 - Delmir Rodrigues Ferreira
21 - Daniel Carvalho de Castro
22 - Derival Pires dos Santos
23 - Edgard Filho
24 - Edmilson Ferreira da Silva
25 - Edna Falida de Araújo
26 - Eduardo Tadeu Ferini Collodon
27 - Elziana Alves da Silva Mendes
28 - Francisco de Assis Ramalho Araujo
29 - Francisco Barbosa de Aquino
30 - Francisco Carlos Almeida Lemos
31 - Francisco das Chagas de Farias Costa
32 - Francisco das Chagas Teixeira
33 - Francisco de Souza Lima
34 - Gessi Taborda da Costa
35 - Getulio Bornergens de Souza Nery
36 - Gleria Maria de Carvalho
37 - Inoide Belarmino da Silva
38 - Jackson Brasil Domingos
39 - Janilson Nazaré Sales de Oliveira
40 - João Correia Filho
41 - João Delmo Alves da Silveira
42 - João Paulo das Virgens Lima
43 - João Ferreira do Nascimento
44 - José Medeiros
45 - Jorge Rodrigues Neto
46 - Jorge Moraia de Paula
47 - José Bouchabki de Almeida
48 - José Elias Ribeiro Sales
49 - José Eudes Ferreira Grilo
50 - José Euler Potyguara Pereira de Mello
51 - José Franco da Costa
52 - José Ribamar Adriano da Silva
53 - José Salles de Oliveira
54 - Judith Barreto Ibiapina
55 - Juracilma da Lima Lauriano e Silva
56 - Juvenal Almeida de Senna
57 - Lino Lima de Aguiar
58 - Lúcio Jorge Guzmán
59 - Luiz Carlos de Araújo
60 - Luiz Eduardo Alves Lima
61 - Luiz Fernando Mena Diehl
62 - Luiz Gomes da Silva Filho
63 - Luiz Marques Amarante
64 - Luiz Roberto Victorazo
65 - Madson Luiz Martins
66 - Manoel Luiz Magalhães Lopes
67 - Márcio Calixto da Cruz
68 - Maria Aparecida de A. Carvalho
69 - Maria Auxiliadora Macedo Braga e Silva
70 - Maria Elizabete Monteiro Ribeiro Rodrigues e Rodrigues
71 - Maria José de Castro Vila Nova
72 - Maria Lidualna L. de Silveira
73 - Maria Lucília Gomes da Silva
74 - Maria de Nazaré Cavalcante de Oliveira
75 - Maria Rita de Cássia Costa de Mendonça
76 - Maria Rosemir Delgado Pereira
77 - Maria do Socorro Fernandes Tourinho
78 - [illegible] Vieira Costa
79 - [illegible] Delgado
80 - [illegible]
81 - Nelson de Oliveira Pantoja
82 - Orlando Ribeiro do Nascimento
83 - Paulo Roberto Silva Correia
84 - Paulo Kiyoshi Mori
85 - Pedro Thiago Dias Pinheiro
86 - Radson Miguel Filho
87 - Raimundo Carmo de Oliveira
88 - Raimundo Leandro de Paula
89 - Raimundo Renato Cavalcante Aquino
90 - Raimundo Guimarães de Figueiredo
91 - Rômulo Mario López Benavides
92 - Rosangela Lima Farjão
93 - Rosangela de Moraes Testolin
94 - Salete Figueiredo David de Barros
95 - Sebastiana Leite Nunes
96 - Sidnei Nunes
97 - Silvio Machado
98 - Sonia Maria Martins Werneck de Araujo
99 - Teodoro Silva do Nascimento
100 - Valdir Ferro de Souza

A DIRETORIA

HOMENAGEM A JORGE TEIXEIRA

Os empresários de Porto Velho ofereceram um jantar de confraternização ao governador JORGE TEIXEIRA. O gesto foi para expressar àquela autoridade a amizade, a admiração e o respeito da classe empresarial. A reunião que aconteceu na sede do Teleclube, no sábado passado, foi bem civilizada e contou com a presença de alguns Secretários de Estado, funcionários do Palácio do Govêrno, empresários locais e pessoas expressivas nesta comunidade. O presidente da Associação Comercial de Rondônia, advogado/empresário e jornalista LUIZ MALHEIROS TOURINHO fez o discurso de saudação e traduziu, com suas palavras, o pensamento dos empresários, tanto assim, que foi por duas vezes interrompido por salvas de palmas. Nas fotos alguns lances da noite de homenagem.

Foto 1 — O casal homenageado ouvindo, com muita atenção, as palavras do empresário LUIZ TOURINHO.

Foto 2 — A empresária MARILDA TEIXEIRA quando mostrava ao casal um dos presentes (lembranças de Rondônia) oferecido pela classe empresarial.

Foto 3 — O jornalista EURO TOURINHO com os casais ALBINO NASCIMENTO e SENHORA; TIJÓIA (o puxador das palmas) e SENHORA; deputado AMIZAEL SILVA e sua BERENICE

Foto 4 — Empresário OSMAR VILHENA e ANITA.

Foto 5 — Empresário ALBERTINO LOPES e MIRACY.

Foto 6 — Dr. RAYMUNDO NONNATO CASTRO (vice REITOR da UNIR) e o chefe da CASA CIVIL, DR. HÉLIO FONSECA.

Foto 7 — Senador ODACIR SOARES e os empresários LUIZ e CIRLENE COLLIONE

Foto 8 — Empresário DESIVAL RIBEIRO (presidente do PDS) e o Secretário de Estado da Educação ALVARO LUSTOSA PIRES.

TRANSAS E CARETAS

A Transa

O economista Hamilton Almeida da Silva, Secretário de Estado da Fazenda, em entrevista ao "Bom Dia Rondônia", edição de segunda-feira última, demonstrou, à sociedade, que a TRANSA de que o Governo estaria sendo entregue à Nova República de chapéu na mão é totalmente infundada. Ele enfatizou, inclusive, que a situação do Estado de Rondônia, a nível de finanças, é privilegiada.

A Careta

A especulação de que o Estado de Rondônia só pagaria os seus funcionários até o mês de junho próximo vindouro, foi veementemente desmentida pelo Secretário de Estado da Fazenda, no mesmo programa acima citado. Assim, tudo não passou de grossa CARETISSE, pois apenas revelou desconhecimento técnico por parte dos especuladores. Felizmente, para tranquilidade do funcionalismo, a coisa não foi especulação mesmo.

Homenagem

A classe empresarial, muito reconhecida ao governo local da Velha República, prestou-lhe significativa homenagem, em jantar concorridíssimo, chegando ao clímax de pensar em plebiscito. Esperamos que o governador que ora assume, pelo seu trabalho, tenha igual performance quando deixar o Governo em março de 1987.

Oposição

O deputado Jacob Atalah, líder do PDS, garante que o seu partido está atento a sua condição de oposicionista, só que essa oposição se consubstanciará em nível absolutamente responsável, jamais chegando à máxima popular boliviana do "hay govierno soy contra!"

GREVES

As greves, em tendência incendiente, estão ocupando um tempo integral o Ministro do Indústria e do Comércio Roberto Gusmão. No último fim de semana ele se dedicou à tarefa de mediar os entendimentos para evitar greves da produção de cana-de-açúcar e de laranja em São Paulo.

A situação geral é difícil, porém o Ministro acredita que o bom senso acabará se impondo em benefício de todos.

CIRCUITO

Acreditando que só ganha quem corre mais, o PARTIDO COMUNISTA BRASILEIRO sai na frente em busca do voto do analfabeto. O PCB foi o primeiro a pedir o registro no Tribunal Superior Eleitoral, da cor vermelha e do símbolo da FOICE e do MARTELO que identificará o Partido para os iletrados.

x x x

Vários associados (frequentadores das piscinas) do Ferroviário estão reclamando da falta de cortesia no tratamento por parte de alguns funcionários do clube.

x x x

Um MERCI bem grande para o vereador LUCIVALDO SOUZA pelo cartão-mensagem que nos enviou pela passagem do DIA DAS MÃES.

x x x

O presidente do BOTAFOGO, empresário JOSÉ CAMACHO, mostrou a esta colunista os camarotes que estão em fase de acabamento na sede do clube e contou, com entusiasmo, suas pretensões no sentido de proporcionar maior conforto para os associados do Botafogo.

x x x

Participamos do coquetel que os promotores do CONCURSO MISS RONDÔNIA ofereceram à Imprensa, na terça-feira passada, no ILHA DO MEL. Na próxima contaremos como foi o evento.

IR-DEVOLUÇÃO

Sufocado com os problemas porque passa o Ministério da Fazenda para administrar o déficit público, o sufoco maior, consoante publicações especializadas, é o da devolução do IR aos contribuintes, o que deveria começar a ocorrer a partir de junho.

O valor a restituir é da ordem de **Cr$ 10 trilhões, daí os apertos que os** técnicos do MF vêm sofrendo para dar uma solução ao impasse. Até agora, pelo que se sabe, as soluções são de estarrecer: a primeira é atrasar o pagamento por um ou dois meses; a outra, pior ainda, seria a transformação da restituição em empréstimo compulsório.

Ainda não há nada definido e tomara que tais medidas, de fato, não se definam.

SÓ JOVENS VÃO AO COPÃO DA AMAZÔNIA

O Copão da Amazônia poderá sofrer uma queda de público caso seja efetivada a decisão da Confederação Brasileira de Futebol em determinar que os clubes só poderão inscrever atletas com idade até 20 anos.

Só atletas com idade até 20 anos poderão participar do XI Copão da Amazônia. A determinação é da Confederação Brasileira de Futebol, que informou ontem a todas as Federações que participam da competição — Rondônia, Acre, Roraima e Amapá — com um telex circular. Além disso, a entidade determinou, também, que a fase preliminar da competição — que é disputada nas cidades de origem — tem que estar terminada até 1º de agosto, pois a fase final será realizada de 1º a 7 de setembro em Roraima.

SURPREENDIDO

A medida pegou os clubes e as Federações de surpresa e, por isso, já adiantaram que não vão aceitar esta fórmula, visto que o Torneio não é para juniores e sim para os times principais. Além do mais, esta é a única competição que as quatro Federações Amadoras do Brasil participam com entusiasmo, já que não podem disputar a Taça de Ouro.

SEM EXPLICAÇÕES

Os dirigentes estranharam ainda mais a decisão do Departamento de Futebol Amador da CBF porque, no telex, não vem as explicações dos motivos que levaram a entidade a tomar esta decisão. "Isso é um absurdo", considerou o presidente da FDR, Antônio Nogueira.

Que diz o telex

Após considerar as sugestões recebidas das Federações. Analisar as condições financeiras atuais, ponderar sobre a importância do aspecto de integração sócio-desportiva com reflexos diretos no aprimoramento técnico dos participantes, levo a consideração de vossa senhoria os referidos pontos que serão introduzidos, como atualização, no regulamento do Copão da Amazônia de 1985.

1 — Conforme ofício circular nº 44 de 06 de dezembro de 1984 que encaminhou o calendário de 1985/DFA só poderão participar do Copão da Amazônia atletas nascidos a partir de 01/01/1965.

2 — A fase final será no período de 01 a 07 de setembro.

3 — Para a fase final, as entidades participantes deverão enviar as inscrições a Federação sede até 20/08/85.

4 — A fase preliminar deverá estar encerrada até 01/08/85.

Desportos/CBF

SOBRAL MAGAZINE

(NO EDIFÍCIO RIO MADEIRA, BEM NO CENTRO DA CIDADE

INFORMA

CAMPEONATO ESTADUAL DE FUTEBOL

SOBRAL MAGAZINE

Nogueira acha absurda decisão da CBF

O presidente da Federação de Desportos de Rondônia, Antônio Nogueira, após tomar conhecimento da determinação da CBF para com os atletas que vão participar do XI Copão da Amazônia, disse que não aceita a mudança e frisou: "O Departamento de Futebol Amador da CBF está confundindo o Copão como um campeonato de júniores. Não é isso e não podemos aceitar tal atitude porque é prejudicial".

Antônio Nogueira, ainda esta semana, vai entrar em contato com os demais presidentes das Federações que participam da competição para que se estude a posição que vão levar à CBF. Fora isso, ele vai mandar a opinião da Federação de Desportos de Rondônia dizendo que não aceita a mudança, "pois é absurda".

ACREANOS

Os dirigentes acreanos não gostaram nem um pouco da medida tomada pelo Departamento de Futebol Amador.

O presidente Antônio Aquino Lopes, da Federação Acreana de Desportos, não aceita a mudança e propõe até a ida dos demais presidentes das Federações até a CBF reivindicar a condição permanente dos atletas mais idosos porque acarretará em prejuízos aos clubes, que já formaram a base de suas equipes.

Os diretores do Rio Branco, Independência, Atlético e Juventus acreditam que a CBF pode voltar atrás na decisão porque tomou a medida à revelia e o Brasil já entrou na democracia.

FDR ADIA RODADA PARA AMANHÃ

O Departamento de Futebol, da FDR, transferiu para amanhã a rodada que seria realizada hoje à noite, no Aluizão, do Campeonato da Primeira Divisão, por causa do jogo Brasil e Colômbia, em Bogotá.

Os jogos são: Cruzeiro x Vasco; Mixto x São Francisco. Para sábado está previsto América x Fluminense, pelo Municipal, e Flamengo x Veterano, pelo Estadual, às 17 horas.

Para o domingo está previsto Ipiranga x Fluminense (júniores) e Moto Clube x Ipiranga, pelo Estadual, às 17 horas.

CONTRA O VERA

O Ferroviário, agora sob o comando de Walter Santos, vai folgar esta semana e depois só tem mais um jogo fora, contra o Vera Cruz, em Ji-Paraná.

Os outros três jogos serão em Porto Velho.

EINSTEIN Computação

CURSOS DE MICROCOMPUTADORES

DIGITAÇÃO
PROGRAMAÇÃO

- Método Próprio de Ensino
- Professores Especializados
- Apostilas Completas de Teoria e Exercícios
- 1 Micro para cada 2 alunos
- Nº limitado de vagas / turma

- MATRÍCULAS ABERTAS
- INÍCIO DAS AULAS DIA 20/05/85.
- MAIORES INFORMAÇÕES: RUA GONÇALVES DIAS [illegible]

EINSTEIN AS MELHORES CABEÇAS

Marco Maciel estuda nome para o CND

Brasília (EBN) — O ministro da Educação, Marco Maciel, deverá anunciar nas próximas horas, o nome do substituto do general César Montagna que pediu demissão do Conselho Nacional de Desportos — CND. O pedido de demissão chegou ontem às 17:15 ao Ministério da Educação.

Juntamente com o general Montagna pediu demissão o vice-presidente do CND — Antônio Bruschi. O secretário de Educação Física e Desportos do Ministério, Bruno Silveira, disse que não foi surpresa o pedido de afastamento dos presidentes e vice do CND.

Segundo ele, ambos já estavam demissionários desde o dia 15 de março mas, atendendo solicitação do ministro Marco Maciel, permaneceram na presidência do CND.

Sobre a transferência do Conselho Nacional de Desportos para Brasília, o secretário afirmou que está havendo muita "excitação sobre um problema muito simples, ou seja, a transferência do órgão do atendimento ao Ministério da Educação, para Brasília".

— Essa excitação geral é porque todos agora estão vendo e sentindo que a reforma no esporte é pra valer. Isso é uma reação natural diante do fato de que as coisas vão mudar. Aliás, desde a campanha do presidente Tancredo Neves, havia uma proposta de reformulação do esporte que o ministro Marco Maciel vai realizar.

Destacou ainda que o CND tem apenas 58 funcionários o que facilita ainda mais a operacionalidade da mudança. Conforme suas informações, o CND vai funcionar junto ao Conselho Federal de Educação, em Brasília.

NATAÇÃO

O ministro Cid Flaquer Scartezini, do Tribunal Federal de Recursos, é o novo relator do mandado de segurança impetrado pelo presidente da Confederação Brasileira de Natação, Rubem Márcio Dinard de Araújo, contra a portaria do ministro da Educação, Marco Maciel que decretou a intervenção na CBN

JUSTIÇA DO ESTADO DE RONDÔNIA
COMARCA DE PORTO VELHO
REGISTRO CIVIL E ANEXOS
1.o OFÍCIO DE PROTESTOS

Oficial: Albino Lopes do Nascimento

EDITAL DE INTIMAÇÃO — PRAZO

Av. Sete de Setembro, 1083 — Galeria Central Porto Velho — Rondônia

Responsável Construdert [illegible] Ltda. — NP Valor Cr$ 290.000, Protestante Luz Arco [illegible] Ltda., através do Bradesco S.A.

[illegible] Pedro Maciel de Souza — NP Valor Cr$ [illegible], Protestante Banco Brasileiro de Descontos S.A.

Responsável Jorge Valdir Soares — CH. Valor Cr$ 463.[illegible], Protestante Cruzeiro do Sul S.A.

Responsável [illegible] Tomaz da Silva — NP Valor Cr$ 317.[illegible], Protestante Vasp Viação Aérea São Paulo S.A.

Responsável [illegible] Oliveira Nunes — NP Valor Cr$ 419.937, Protestante Vasp Viação Aérea São Paulo S.A.

Responsável Cláudio Luiz Freitas Cunha — NP Valor Cr$ 1.004.725, Protestante Vasp Viação Aérea São Paulo S.A.

Responsável Carlos Evaristo [illegible] — NP Valor Cr$ 441.554, Protestante [illegible] Aérea São Paulo S.A.

Responsável [illegible] São Filho — NP Valor Cr$ 597.120, Protestante Vasp Viação Aérea São Paulo S.A.

Responsável Edinei Carvalho de Souza — NP Valor Cr$ 437.000, Protestante Vasp Viação Aérea São Paulo S.A.

Responsável Francisco [illegible] da Silva — NP Valor Cr$ 759.390, Protestante Vasp Viação Aérea São Paulo S.A.

Responsável [illegible] Maria Ferreira [illegible] — NP Valor Cr$ 661.025, Protestante Vasp Viação Aérea São Paulo S.A.

Responsável João [illegible] Magalhães — NP Valor Cr$ 2.387.663, Protestante Vasp Viação Aérea São Paulo S.A.

Responsável Maria Regina [illegible] — DP Valor Cr$ 200.000, Protestante Editora Revista dos Tribunais Ltda., através do Bradesco S.A.

Responsável Antonio Pereira de Souza Jr. — DP Valor Cr$ 5.603.600, Protestante Comercial Vera Cruz Ltda., através do Comind S.A.

Responsável Belmar Alves Ribeiro — LC Valor Cr$ 1.098.515, Protestante Comind Financeira S.A.

Responsável Germano Guedes Com. e Repres. — DP Valor Cr$ 677.216, Protestante Splinner Modas Ltda., através do Comind S.A.

Responsável Katia Confecções Ltda. — DP Valor Cr$ 400.543, Protestante Splinner Modas Ltda., através do Comind S.A.

Responsável Reginaldo Klein — LC Valor Cr$ 1.772.000, Protestante Comind Financeira S.A.

Responsável Angelalicinha Holanda Nery — DP Valor Cr$ 340.000, Protestante Banco do Brasil S.A.

Responsável Rolando Moreira Peixoto — NP Valor Cr$ 298.521, Protestante Noroeste S.A. Créd. Financ. e Investimentos.

Responsável Ricardo Roberto da Lima — NP Valor Cr$ 431.403, Protestante Noroeste S.A. Créd. Financ. e Investimentos.

Responsável Marcolino Elimora — NP Valor Cr$ 1.032.112, Protestante Bamerindus S.A. Financ. Créd. e Investimentos.

Responsável Eletro Ferro Construções S.A. — DP Valor Cr$ 600.500, Protestante Comind [illegible] Ltda., através do Banco Noroeste S.A.

Responsável Imp. Distr. Chaparral Ltda. — DP Valor Cr$ 5.308.000, Protestante [illegible] Banco Real S.A.

Responsável Jorge Raimundo Guimarães da Lima — NP Valor Cr$ 331.880, Protestante Cruzeiro do Sul S.A.

Responsável Maria do Nascimento Lopes Soares — DP Valor Cr$ 675.000, Protestante Nova Dental Ltda., através do Banco do Brasil S.A.

Responsável Pedro Paulo de Albuquerque Lima — NP Valor Cr$ 800.313, Protestante Vasp Viação Aérea São Paulo S.A.

Responsável Rosana Soares Araújo Souza — NP Valor Cr$ 930.190, Protestante Vasp Viação Aérea São Paulo S.A.

Responsável Romildo Santanna — NP Valor Cr$ 2.272.470, Protestante Vasp Viação Aérea São Paulo S.A.

Responsável Renato de Lima Miranda — NP Valor Cr$ 287.213, Protestante Vasp Viação Aérea São Paulo S.A.

Responsável Salma Gonçalves Reis — NP Valor Cr$ 372.260, Protestante Vasp Viação Aérea São Paulo S.A.

Responsável [illegible] de Moraes — NP Valor Cr$ 400.330, Protestante Vasp Viação Aérea São Paulo S.A.

Responsável Waldir Rodrigues da Silva — NP Valor Cr$ 283.676, Protestante Vasp Viação Aérea São Paulo S.A.

Responsável Aparecida Nunes Almeida — NP Valor Cr$ 355.000, Protestante Polo Com. Repres., através do Banco Merc. de São Paulo S.A.

Responsável David Antonio Avanzo — NP Valor Cr$ 468.085, Protestante Vasp Viação Aérea São Paulo S.A.

Responsável Raimundo Nunes da Silva — NP Valor Cr$ 452.600, Protestante Polo Com. Repres., através do Banco Merc. de São Paulo S.A.

Responsável Benedita Carvalho — DP Valor Cr$ 109.200, Protestante N. Teixeira, através do Banco do Brasil S.A.

Responsável Costa e Costa Ltda. — DP Valor Cr$ 2.485.000, Protestante Macron Com. Repres. Ltda., através do Banco do Bradesco S.A.

Responsável Ki Joia Ltda. — DP Valor Cr$ 1.085.000, Protestante Embalagens Plast. Minas Gerais Ltda., através do Bradesco S.A.

Responsável Eva Cunha da Silveira — DP Valor Cr$ 65.000, Protestante Livraria Interamericana Ltda., através do Banco Nacional S.A.

Responsável Francisco Luiz da Silva — LC Valor Cr$ 102.800, Protestante Cia. [illegible] de Investimento, Créd. e Financiamento.

Responsável Francisco M. Silva — CH. Valor Cr$ 500.000, Protestante Banco Noroeste S.A.

Responsável Francisco M. Silva — CH. Valor Cr$ 500.000, Protestante Banco Noroeste S.A.

Responsável Germano Guedes Comércio e Repres. — DP Valor Cr$ 711.436, Protestante Splinner Modas Ltda., através do Banco Nacional S.A.

Responsável Germano Guedes Comércio e Repres. — DP Valor Cr$ 1.171.853, Protestante Splinner Modas Ltda., através do Banco Bandeirantes S.A.

Em Obediência ao art. 29 § 1º da Lei 2044 de 31 de dezembro de 1908 intimo os Srs. acima mencionados a pagar ou dar por escrito as razões que tem em meu Cartório, à Av. 7 de Setembro, 1083 — Galeria Central, no prazo de três (3) dias úteis, sob pena de os referidos títulos serem protestados na forma da Lei.

Porto Velho-RO, 14 de Maio de 1.985

Albino Lopes do Nascimento
— Oficial do 1.o Ofício de Protesto —

NOVA REPÚBLICA

AMANHÃ É DIA DE DEPOSITAR CONFIANÇA.

Assim como a Imprensa precisa merecer confiabilidade nos seus comentários, críticas, editoriais, reportagens etc., um Governo que se inicia, também merece um voto de confiança. E só um povo confiante faz a sua terra crescer com ela.

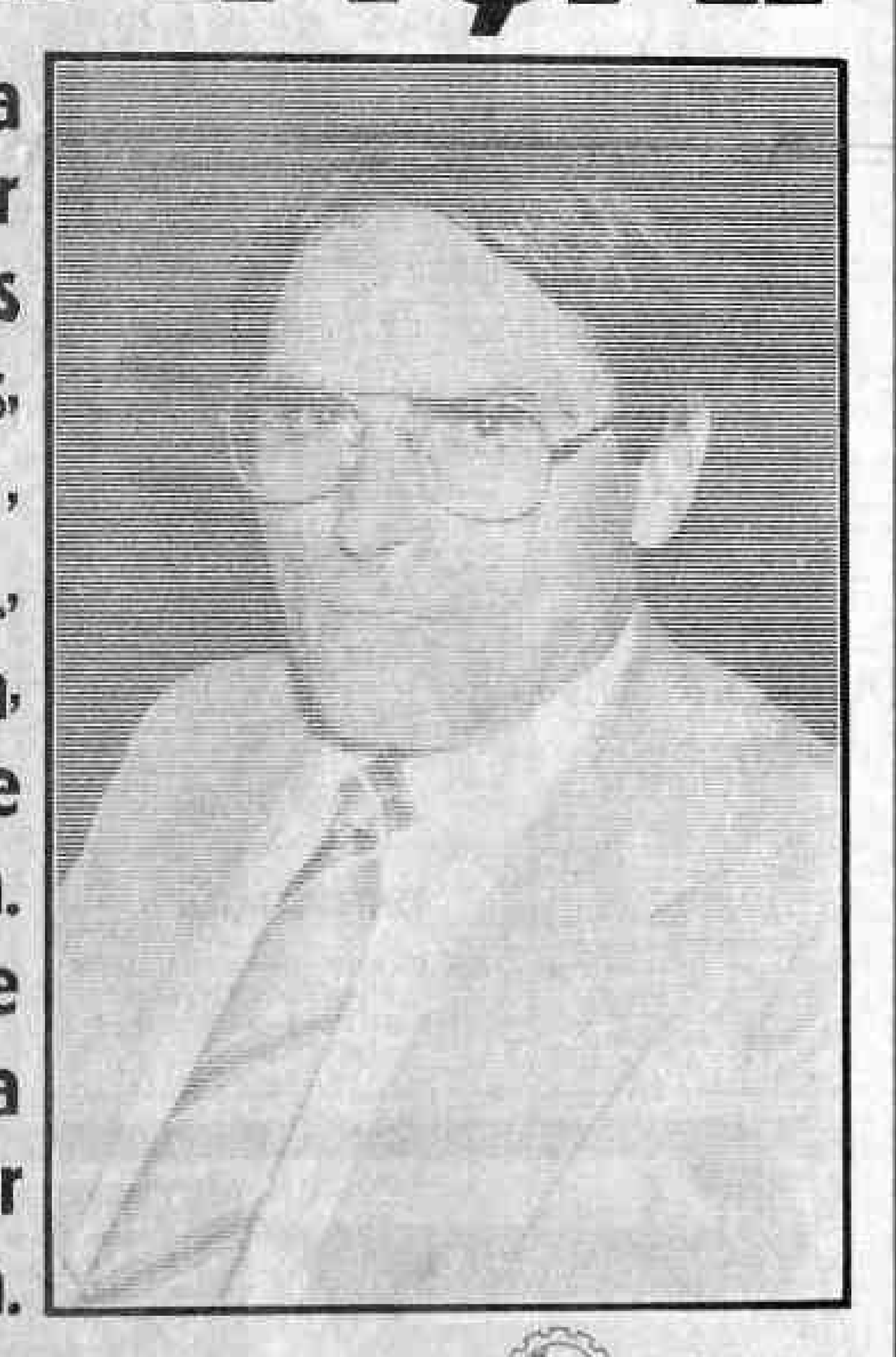

Alto Madeira

SEMPRE JUNTO DE QUEM QUER SABER MAIS

INDICADOR PROFISSIONAL

ADVOGADOS

SWAMI OTTO BARBOSA
TÂNIA OTTO OLIVEIRA
Causas Civeis, Comerciais, Trabalhistas
Assistência Contabil e Juridica a Empresas, Contratos, distratos, encerramento de firmas.
Av. KENNEDY, 1.752
Tel.: 221-2592, 1949, 0263, 0241.

MÉDICOS

Dr. AMARO GUSMÃO GUEDES
Endocrinologista
Membro da Sociedade Brasileira de Endocrinologia e Metabologia.
dietas para emagrecimento, diabetes, doenças da tiroide, disturbios do crescimento, excesso de pelos, magreza.
Consultas a partir de 14:00 horas.
Dr. SALEH M. ABDO
Clinica Geral
Endereço: Edificio Rio Madeira, 2º. andar, sala 209.

INFORME JC

Amizael ou Rachid poderão ser candidatos à Prefeitura da Capital

O Delegado da Associação dos Diplomados de Escola Superior de Guerra em Rondônia, economista Cyrilo Neves, garantiu para hoje, 15, o início do II Ciclo de Estudos Sobre Segurança e Desenvolvimento da ADESG nesta Capital, a partir das 20h, em traje esporte, no auditório da Emater, com a presença de figuras as mais representativas. A abertura do Encontro, constará de reunião preliminar, e no dia 17, sexta-feira, acontecerá a aula inaugural a ser proferida pelo Alte. Esq. Carlos Henrique Rezende de NORONHA 1.º Vice-Presidente da Diretoria Executiva da Associação dos Diplomados da Escola Superior de Guerra. Esse Plano de Conferências sob a coordenação da Delegacia Regional, aprovado pela Escola Superior de Guerra, Departamento de Estudos e Divisão de Cursos de Atualização prevê palestras sobre a "Escola Superior de Guerra: Histórico, Missão e Doutrina, suas Características; Método para o Planejamento da Ação Política; Objetivos Nacional; Poder Nacional; Política e Estratégias Nacionais; Segurança Nacional; Desenvolvimento Nacional; Informações, Conceitos e Utilização; Mobilização Nacional: Conceitos e Mobilização nas Expressões do Poder Nacional e Método para o Planejamento da Ação Política; Ajuinação na Segurança e no Desenvolvimento Nacionais, no período de 28 de maio a 10 de junho, na fase inicial. Segundo o economista CYRILO Neves, a Delegacia da Adesg, durante o II Ciclo de Estudos Sobre Segurança e Desenvolvimento, viverá mais uma vez, "um período de intenso trabalho, no qual será desenvolvida extensa programação que poderá parecer ambiciosa, mas, que afinal, será inteiramente cumprida e, por certo, com um saldo altamente positivo para as camadas da sociedade nunca antes alcançadas por esses estudos", finalizou.

FINANÇAS

O Banco do Estado de Rondônia entregou à população do bairro "Pedacinho de Chão", à sua terceira loja de poupança na Capital. A próxima loja será inaugurada brevemente, no bairro do Areal. O presidente PAULO Saldanha abordou a política da casa própria da Beron Crédito Imobiliário, elogiando o "trabalho zeloso e otimizado de sua equipe".

POLÍTICA

A Assembléia Legislativa, por sugestão do Deputado AMIR Lando, vai pedir ao Ministro da Justiça, Fernando Lyra, uma análise do problema de centenas de bolivianos que moram há muitos anos neste Estado em situação irregular. AMIR argumenta que as famílias constituídas pelos imigrantes sofrem ameaça constante de expulsão.

CONSOLE

A VARIG produziu o primeiro console com o instrumental eletrônico destinado a aferir e controlar sinais emitidos pelo Ministério da Aeronáutica (Sistema de Proteção ao Vôo). O aparelhamento foi instalado em um Bandeirante utilizado nos referidos serviços.

Rua Rogério Weber, 2645
Fones 221-7804 221-9742

CHAMADA DE EMPREGADO

"MADEIREIRA URUPÁ S/A — FILIAL, estabelecida neste município de Porto Velho-RO, sita à Rod. BR-364 — Km 20, solicita o comparecimento do funcionário: Sr. PERICLES COUTINHO DO NASCIMENTO, portador da C.T.P.S. nº 24.698 Série 405, no prazo de 72 horas, sob pena de caracterização de JUSTA CAUSA segundo artigo 482 letra "I" da CLT.

Dr. SÉRGIO FAGUNDES
ORTOPEDIA
TRAUMATOLOGIA E MEDICINA ESPORTIVA
ATENDE DIARIAMENTE NA CLINICA SANTA SOFIA,
A PARTIR DAS 18:00 HORAS
PINHEIRO MACHADO, 1.316
— FONE: 221-3207

China interessada em comprar 500 mil m³ de madeira

BRASÍLIA — O Brasil, a médio prazo, deverá exportar 500 mil metros cúbicos de madeira beneficiada para a China Popular. O primeiro lote, com 23 mil metros cúbicos e custando 100 dólares o metro cúbico, já foi enviado aos chineses e, no dia 25 de maio, irá um novo lote de 20 mil metros cúbicos, também a 100 dólares. Ontem, o secretário-geral do Ministério da Agricultura, Ruben Ilgenfritz da Silva, recebeu uma comitiva liderada pelo vice-ministro da Silvicultura da República Popular da China, Whan Chen Wun, para discutir uma possível cooperação tecnológica entre os dois países.

Conforme Ruben Ingenfritz da Silva, num primeiro momento, o interesse dos chineses é pelas madeiras beneficiadas, mas não está afastada a possibilidade de venda de serviços para aquele País. A delegação chinesa estará hoje em São Paulo para visitar diversas indústrias e projetos de reflorestamento. Existe ainda interesse para a exploração conjunta da madeira da Floresta Nacional de Tapajós; mas, segundo Ruben Ingenfritz da Silva, foi evidenciado, durante o encontro, que o Brasil somente acionará a exploração ou for feita de forma nacional, sem afetar o meio-ambiente.

A delegação que chegou ao Brasil no dia 16 de abril e permanecerá até o dia 29, já visitou Manaus e Santarém e encerra em São Paulo sua permanência no Brasil. Em todos os encontros, inclusive com o governador do Amazonas, Gilberto Mestrinho, os chineses pediam informações sobre a formação e conservação de florestas naturais e artificiais; exploração de florestas; proteção florestal; aproveitamento de árvores e transformação de produtos florestais e a influência das florestas no meio ambiente. O secretário-geral ressaltou que, no momento, o importante é exportar madeira para a China e, por isso, nestes dois primeiros lotes estão indo variedades diferentes para que eles escolham a madeira que mais lhes interessa. A expectativa é de um aumento na exportação para além dos 500 mil metros previstos.

VENDE-SE UM FUSCA

Por motivo de viagem vende-se um fusca branco, ano 77, em perfeito estado de conservação e documentação em dia para transferencia. Falar com Rubens Nascimento pelos telefones 221-3077 e 221-3705. Preço de ocasião.

CONINCOL
CONSTRUTORA E
INSTALADORA CONSCIO LTDA.
SANEAMENTO, HIDRO SANITÁRIO, ELÉTRICA E MANUTENÇÃO PREVENTIVA.
15 anos ajudando o Brasil crescer.
Fone: 221-6878 — 221-6367

CHAMADA DE EMPREGADO

A COMPANHIA DE MINERAÇÃO JACUNDÁ, com sede à Av. Carlos Gomes, 965 — Porto Velho-RO, solicita o comparecimento no prazo de 03 (três) dias a contar desta data do Sr. Moisés de Almeida Lara, o não comparecimento nos obrigaria a demiti-lo por Justa Causa de acordo com o Art. 482 letra I da CLT.

Santa Barbara, 09 de Maio de 1985
CIA. MINERAÇÃO JACUNDÁ
(14, 15 e 16)

ORTODONTIA
Aparelhos corretivos para os dentes
Dr. FRANCISCO ANDRELOLI
End: Av. 7 de Setembro, 593
Tel. 221-3939

TABELA DE PREÇO DE CARRO USADO

Tipo de veículo: 147-PANORAMA-S
Marca: FIAT
Ano de fabricação: 1.980.
Cor: Azul
Valor: 7.000,000.

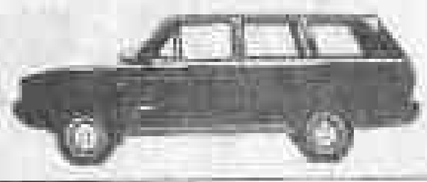

Tipo de veículo: 147-S
Marca: FIAT
Ano de fabricação: 1.980
Cor: Branco Alpi
Valor: 5.000.000.

Tipo de veículo: 147-GNDI-CS
Marca: FIAT
Ano de fabricação: 1.984.
Cor: Bege Ouro
Valor: 10.000.000.

Mais uma opção do BANACRE para você. O sistema asbace de depósitos garantidos.

OS CHEQUES DE CLIENTES DOS BANCOS ESTA DUAIS NÃO VOLTAM. BASTA DEPOSITA-LOS EM UMA DAS 23 AGENCIAS DO BANACRE

CARTÃO VERDE AMARELO

Para você usufruir das vantagens do Sistema ASBACE dirija-se a uma de nossas Agências.

BANACRE 20 ANOS
BANCO DO ESTADO DO ACRE S.A.

HOROSCÓPO

ARIES: (de 21/03 a 20/04) Regente: Marte — Você estará muito emotivo e sensível, mas precisará de um grande autocontrole para não fazer bobagens. Podem ocorrer coisas estranhas na sua vida, encontros inesperados, muitas confusões etc. Esteja preparado para tudo, mas não se deixe impressionar.

TOURO: (de 21/04 a 20/05) Regente: Vênus — Excelente momento financeiro. Oportunidades de fazer bons negócios, se esquecer a timidez e a insegurança. Na vida profissional, você terá sorte, podendo aumentar sua popularidade e prestígio. Vida afetiva ainda movimentada e dinâmica.

GEMEOS: (de 21/05 a 20/06) Regente: Mercúrio — Mercúrio entra em oposição com Plutão, na sua casa de relacionamento. Não se deixe seduzir por pessoas misteriosas, obsessivas, dominadoras ou muito magnéticas, pois elas acabariam esgotando a sua energia vital. Aprenda a controlar as suas emoções.

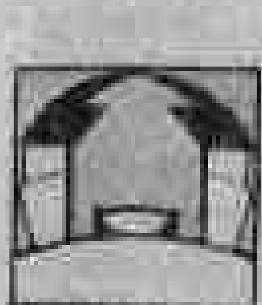

CÂNCER: (de 21/06 a 20/07) Regente: Lua — Poderão ocorrer desavenças na vida conjugal em virtude de diferença nos pontos de vista. Nesta hora, é preciso separar o que é do outro e o que é seu, esforçando-se por compreender o ângulo de vista do seu parceiro. Isso não é concordar, mas compreender.

LEÃO: (de 21/07 a 22/08) Regente: Sol — Tendência a se preocupar demais e se desgastar nas relações familiares. Procure relaxar e não forçar a barra. Distraia-se com outras coisas, inclusive com o trabalho. Prefira contornar os obstáculos a encará-los de frente. Use toda a sua capacidade diplomática.

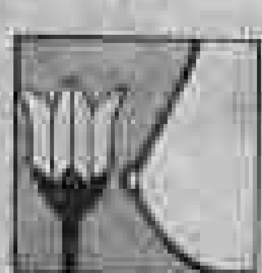

VIRGEM: (de 23/08 a 22/09) Regente: Mercúrio — Tendência a se tornar impaciente, quando tiver que mudar seus planos no meio do caminho. Aproveite estas pequenas mudanças para enriquecer a sua ação: tente incorporá-las de forma criativa, principalmente no trabalho. Torne a sua disposição mais dinâmica.

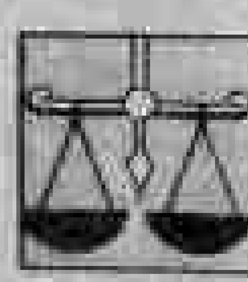

LIBRA: (de 23/09 a 22/10) Regente: Vênus — Momento de muita criatividade, senso de equilíbrio e poder de concentração, o que tornará seu dia de trabalho muito produtivo. Chances de realizar obras brilhantes, em todos os campos, mas você deve se precaver contra a ambição exagerada e o excesso de vaidade.

ESCORPIÃO: (de 23/10 a 21/11) Regente: Plutão — Setores financeiro e profissional favorecidos, exceto se você trabalha com dinheiro de terceiros ou tem processos correndo na Justiça. Procure ser o mais discreto possível quanto aos seus planos, para evitar muitos palpites e comentários que acabariam por confundi-lo.

SAGITÁRIO: (de 22/11 a 21/12) Regente: Júpiter — Possibilidade de mal-entendidos no casamento ou em associações. Procure manter diálogos sempre claros e as coisas muito bem esclarecidas, para evitar posteriores conflitos. Procure não omitir a parte mais dura das verdades. Afinal, não é isso que fere as pessoas.

CAPRICÓRNIO: (de 22/12 a 20/01) Regente: Saturno — Saturno recebe um aspecto harmonioso da Lua, que atua principalmente na sua esfera mental, trazendo ordem e tranquilidade para os seus pensamentos. O relacionamento com amigos e pessoas próximas também fica mais fácil, é hora de fazer as pazes com o vizinho.

AQUÁRIO: (de 21/01 a 19/02) Regente: Urano — Amigos e pessoas próximas estarão muito envolventes e pegajosos e poderão levá-lo a fazer o que não queria ou envolvê-lo em problemas que não são seus. Mostre-lhes que você não se nega a ajudar a carregar a cruz, mas não pretende carregar a cruz no lugar deles.

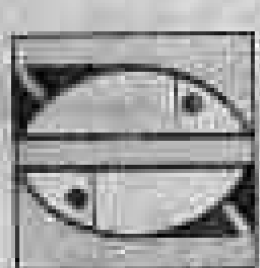

PEIXES: (de 20/02 a 20/03) Regente: Netuno — A Lua transita pelo seu signo, desta vez trazendo mais disciplina e responsabilidade, que você pode utilizar para resolver alguns problemas pendentes. Aproveite que hoje você vai se dispor a fazer sacrifícios pelo dever e cumprir horários para dar uma adiantada na vida.

Ramão Portão

A última revelação

A primeira suspeita foi no Natal. Entre as [illegible] dezenas de cartões de boas festas, um era perfumado e lacônico. A remetente apresentava os mesmos [illegible] e saudações: "afetuosamente, Roberta".

Como o nome do pai era igual ao do filho, a mãe chamou o Júnior com um riso irônico:

— Como estamos nós, hem?... Cartão perfumado.

O garotão balançou ignorando a mãe [illegible]:

— Que Roberta é essa, Júnior?

Meio ingênuo e meio brasão, o garotão não quis se comprometer:

— Sei lá de Roberta, mãe.

O Penteado se fez de desentendido. Quando o assunto chegou na sua área, ele também [illegible] a gilberia.

— E isso aí. O Júnior tem tantas [illegible] que nem sabe mais...

A segunda suspeita foi num fim de semana. O telefone tocou. O Júnior atendeu na sala, ao mesmo tempo em que a mãe pegou a extensão, no quarto. Era uma voz melosa:

— O Penteado está?

O garotão entrou de sola. Em tom alto, despachado e espalhafatoso, quis saber:

— Qual deles? O Pai ou o filho?

Do outro lado veio apenas o "click" do aparelho sendo desligado. Mas na extensão a mãe do Júnior vacilou. Deixou escapar:

— Será?

Depois disso, nenhum indício de eventual aventura ou namoro de romance do Júnior com a tal de Roberta. Muito menos do Penteado, sempre na sua. Embora a mulher — a dona Cacilda — jamais colocasse a mão no fogo pelo marido, uma coisa era certa: de fato, ele não dormia. E repetia para todo mundo ouvir:

— O homem só deixa de trair a mulher depois que morre.

E completava:

— Lembra da Marieta? O marido morreu de enfarte. Na hora do enterro, além dela mais duas mulheres de luto fechado chorando na beira do túmulo... E choravam muito mais forte que a viúva.

Na terça-feira passada a dona Cacilda estava vendo a novela das oito, quando o telefone tocou. Era a polícia comunicando o acidente:

— É da casa do senhor Penteado? Houve um desastre na Marginal. Morreram ele e uma moça.

A revelação de uma moça com o finado doeu mais que a notícia do acidente e da morte do marido. Banhada em lágrimas, voou para o necrotério. Lá se achava um número razoável de afeminados e travestis, todos em granito. Cacilda pediu licença, passou entre eles e foi ao guichê:

— Houve um desastre. O corpo do meu marido veio para cá.

— O nome dele?

— Penteado. Antônio Carlos Figueiredo Penteado.

Outro funcionário, que revirava papéis e laudos na mesa do fundo, agiu mecanicamente. Sem olhar para a Cacilda informou ao colega do guichê:

— Já foi autopsiado. Basta liberá-lo à família.

— Tem o número aí.

E o outro, irritado:

— Que número, pô! É aquele que morreu no desastre com a "bicha". Você viu lá dentro: sem peruca, sendo necropsiado.

— Ah, já sei. A tal de Roberta!

Na hora a Cacilda parou de chorar. Foi dura e seca:

— Isso mesmo. Morreu com a Roberta.

Liberou o corpo, pagou o funeral, recebeu os pêsames. Na hora do enterro, o séquito saiu para a Quarta Parada e ela foi direto para o Guarujá. Já com roupa de praia.

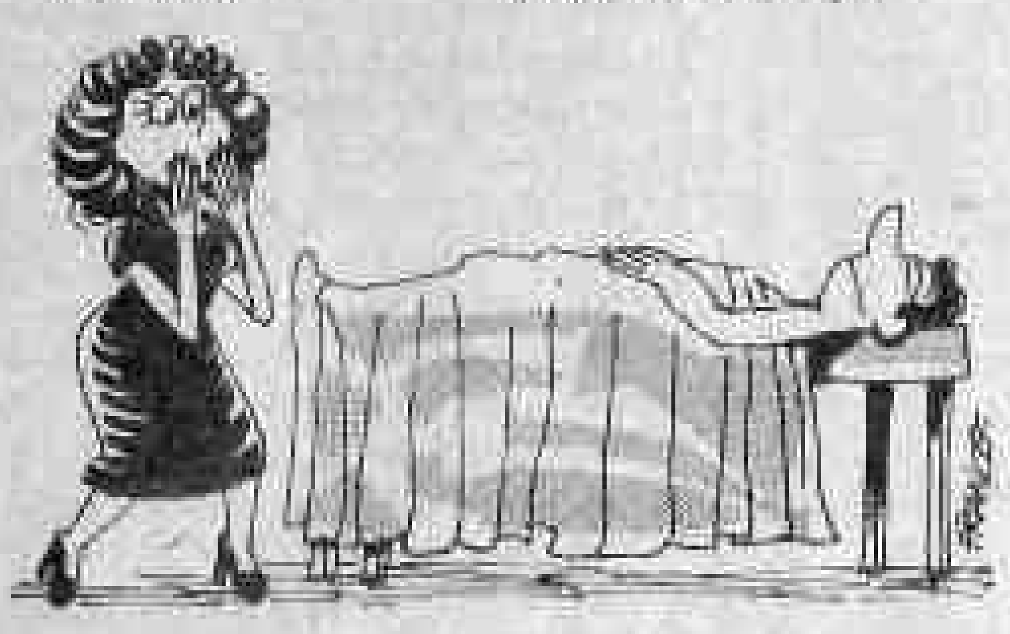

Ibram sugere medidas para a mineração

■ Solange Varejão

O Brasil pode tornar-se grande produtor mundial de matérias-primas minerais se o Governo da Nova República adotar as medidas sugeridas pelo Instituto Brasileiro de Mineração (Ibram), em documento recente encaminhado ao ministro das Minas e Energia, Aureliano Chaves, afirma o presidente da instituição, Sérgio Jacques de Morais.

Segundo ele, o setor mineral deve contar com um programa para o seu pleno desenvolvimento, que pode ser resumido em nove pontos: restauração do clima para investimentos; liberdade de preços na comercialização dos bens minerais; fortalecimento do DNPM (Departamento Nacional da Produção Mineral); mapeamento básico; reestruturação do Conselho Superior de Minas; criação de uma diretoria de mineração no BNDES; manutenção da quota de exaustão; aplicação do Imposto Único Sobre Minerais (Ium) no setor e incentivos às empresas.

Sérgio Jacques de Morais ressalta no documento que a premissa básica do desenvolvimento da mineração no País apóia-se na restauração e manutenção de um clima de segurança para o investidor, o que pressupõe a observância das regras do jogo, bem definidas na Constituição Federal e no Código de Mineração.

— Nos últimos anos, assistimos no Brasil ao progressivo rompimento das garantias jurídicas necessárias à atividade empresarial no campo da mineração. Áreas em que as empresas detêm os direitos de mineração são invadidas com frequência cada vez maior e por mais de milhares de um processo [illegible] da garimpagem, gerando-se uma verdadeira depredação das reservas minerais do País, observa o presidente do Ibram.

Esclarece que o resultado das invasões é a deterioração progressiva do clima de investimentos, advindo não só dificuldades crescentes para o aporte de novos capitais privados ao setor, como também a intranquilidade largamente disseminada entre os empresários tradicionais da mineração brasileira.

Para que o Código de Mineração seja respeitado, Sérgio Jacques de Morais considera importante o fortalecimento do DNPM, órgão responsável pela aplicação e fiscalização da lei. Esse fortalecimento, porém, será, em sua opinião, desde que o Governo lhe confira condições financeiras e institucionais de modo a permitir-lhe a contratação de recursos humanos adequados ao desempenho de sua missão de planejar, coordenar e executar estudos geológicos em todo o território nacional, bem como supervisionar, fiscalizar e controlar a exploração dos recursos minerais.

Liberdade de preços para comercialização

A liberdade de preços na comercialização de bens minerais também é reivindicada pelo setor mineral no documento encaminhado a Aureliano Chaves. É preciso excluir as substâncias minerais do controle do Conselho Interministerial de Preços (Cip), uma vez que a sistemática do órgão não é compatível com as peculiaridades e características da mineração, diz o presidente do Instituto.

— Se a exclusão das substâncias minerais do controle do Cip não for possível, o ministro das Minas e Energia deve integrar o plenário do órgão para melhor defesa da mineração, além de forçar a criação de uma coordenação de bens minerais para tratamento uniforme dos minerais no âmbito do Conselho, acrescenta.

Além da liberação dos preços de comercialização, o Ibram considera imprescindível também que a Nova República dê incentivos à mineração. Destaca que os países que conseguiram desenvolver o seu setor mineral fizeram no início do estímulo a incentivos fiscais financeiros. "Certo, empresas que já atuavam no setor se desenvolveram e houve atração de capitais de outros segmentos".

Dentre os principais incentivos, o Instituto destaca a manutenção da quota de exaustão, tornando-se permanente para os 10 primeiros anos de cada mina, como sua extensão às atividades de jazidas ou minas com extração mineraria das [illegible] definidas; equiparação da pesquisa mineral à pesquisa tecnológica; e tratamento relativo do Imposto de Renda, desde a redução da alíquota incidente até a isenção total para a produção de bens minerais de que o País é carente e a redução da [illegible] de cinco anos.

Uma outra sugestão do setor mineral para as ações da Nova República é a de aplicar recursos no mapeamento básico que constitui contribuição essencial para a diminuição do risco da atividade de mineração. Além do mais, ressalta o Ibram no documento, os mapas básicos adequados aumentam a possibilidade de novas descobertas, contribuindo decisivamente para o melhor aproveitamento dos recursos minerais pelo País.

A reestruturação do Conselho Superior de Minas e a criação de uma diretoria de mineração do BNDES também são questões importantes que devem ser consideradas pelo novo Governo. O Ibram sugere que na reestruturação do Conselho seja criada uma secretaria executiva com profissionais de reconhecida experiência no setor e que haja modificações na composição do seu plenário.

Já a necessidade da criação de uma diretoria de mineração no BNDES é também imprescindível, pois, do contrário, o desenvolvimento industrial brasileiro permanecerá padecendo de adequada integração mineração — transformação com efeitos reflexos no desenvolvimento nacional, observa Sérgio Jacques de Morais.

Ressalta, finalmente, que o Brasil pode ter uma expressiva produção mineral desde que seja colocada em execução uma política adequada de estímulo às descobertas minerais e à produção e transformação, como a que resultou na descoberta e produção de alumínio, em Rondônia, da bauxita, na Amazônia, e do carvão mineral, no Sul, entre outros.

PROCURA-SE

José Antônio de Oliveira por motivo de falec. de sua mãe. Pede-se entrar em contato urgente. Com Luzia I. da Silva: Rua Maranhão, 789 — Lins/RJ.

LEIA O [illegible]

FARMÁCIAS DE PLANTÃO

Drogaria Nossa Senhora do Carmo: Av. Joaquim Nabuco, sub esquina com Av. Sete de Setembro (Noturno)
Ambulatório Santa Beatriz: Av. Pedro II, c/ Buenos Ayres nº 5597 (Noturno)

URGENTE

Por motivo de força maior, vende-se u'a máquina de escrever UNDERWOOD Americana, fabricação 1954, pelo valor de Cr$ 400 mil. Aceita-se proposta de negócio.

Os interessados podem ligar para ANDERSON: 221-7037

(15, 16, 17)

MARCOS E LENINHO

XISTO

MARCOS E LENINHO

XISTO

ÍNDIOS TERÃO LEI ESPECIAL PARA MINAS

Brasília — O ministro das Minas e Energia, Aureliano Chaves, reiterou que os garimpos em reserva indígena estarão submetidos a uma legislação que preserve a cultura dos índios.

Ontem foi instalado no Ministério grupo de trabalho que vai examinar a reforma da legislação sobre minerais.

O ministro disse que deverá ser evitada exploração mineral em áreas destinadas aos índios, tanto no que se refere a alvarás de pesquisa e lavra, como também no caso da reserva garimpeira (área exclusiva para a lavra manual de um minério). "Temos que procurar soluções menos conflitantes" — ponderou Aureliano Chaves. Acrescentou que esse é um assunto que exige um perfeito entrosamento entre os Ministérios das Minas e Energia e o do Interior.

Iate Clube de Rondônia
EMBARQUE NESSE REQUINTE
Informações: 221-4789
Iate Clube de Rondônia

Exigências da política de Educação

A afirmativa do Ministro Marco Maciel, ao receber os Secretários de Educação das capitais, de que "a idéia de municipalização do ensino não deve ser entendida apenas como repasse de atribuições, mas descentralização de decisões", acrescida mais o fato, que a descentralização vai permitir que os municípios exerçam efetivamente o papel de capitais e agentes ativos de processo de formulação e execução de uma política educacional, traduz a ratificação de um compromisso por todos se mostra essencial para a consolidação e expansão da democracia do ensino básico no País.

Para ele "o Ministério deve apoiar e coordenar essas políticas educacionais, pois é gravíssimo de se ter para desperdício."

O ministro recebeu dos secretários cópia de documento por eles elaborado, em fevereiro, no Recife, propondo a chamada municipalização do ensino e a criação da Secretaria de Educação de São Paulo, Guiomar de Mello, lembrou a propósito que "prioridade para o ensino de primeiro grau não é novidade, pois isso já está explícito na Constituição agora, o que se quer é assegurar na prática o direito constitucional de toda criança em idade escolar ter acesso ao primeiro grau". "É muito importante — acrescentou — em matéria de política de educação estabelecer metas claras, para que a população não fique desconfiada, embora devamos admitir que o problema educacional não se resolve a curto prazo, exigindo, ao invés, soluções de longo prazo, o que nem sempre os políticos compreendem de forma correta, na área de alcançar resultados imediatos, sensíveis de influir favoravelmente em seus respectivos eleitorados."

No mesmo dia do encontro com os secretários das capitais na Fundação Ensino Municipal, o Ministério da Educação e o Banco Nacional de Desenvolvimento Econômico e Social colocou no montante de Cr$ 22 bilhões que possibilitará a execução de empreendimentos sociais, recuperação de prédios e programas de apoio pedagógico [illegible].

Na verdade, ainda ontem, quando [illegible] ao Ministro do Planejamento, João Sayad, ao ser deflagrada a IV PND (Plano Nacional de Desenvolvimento) e de [illegible] os objetivos sociais, embora condicionados, obviamente, com a disciplina orçamentária que o combate à inflação impõe, o Presidente em exercício, José Sarney, deveria certamente levar em conta prioridades educacionais em seu pronunciamento, mesmo a dívida social não poderá ser ressarcida.

A política inadiável, por exemplo, da escola universal de oitava série do ensino básico não admite que subsista um percentual mínimo de analfabetos da União para o setor da Educação (em comparação, inclusive, com países — alguns a que se propõem de nível de vida assemelhado) no sentido de uma nova constituição — a obrigatória de responsabilidade pela política econômica da administração atenta em adequar a prioridade social necessária a essa prioridade verdadeiramente nacional.

Tal situação não pode, evidentemente, perdurar, e os problemas educacionais devem ser tratados por toda a estrutura produtividade em que se transformam, sobretudo, através de mobilização de forças de ação que, afinal de contas, propiciam uma situação com maior grau de organização nas diferentes áreas do setor público, evitando o problema, geradora de desperdícios, a que o ministro corretamente se referiu.

A validade de milhões de crianças, ainda fora da escola universal, por si mesmo, um desafio que não podemos ignorar, antes enfrentar abertamente, mobilizando a sociedade brasileira para a sua superação.

Em diversas áreas os problemas emergem com uma acuidade que não deixa lugar a dúvidas quanto aos caminhos a seguir. Demandam uma [illegible] que a sociedade nacional [illegible] em educação [illegible] o [illegible].

A necessidade de austeridade salarial

ENCO HERING (*)

Existe um consenso bastante amplo entre políticos e economistas de antiga e da atual situação, que os dois problemas cruciais do momento são a inflação e o desemprego. São problemas conflitantes, porque uma política de emprego requer uma maior aceleração econômica que, pelo menos a curto prazo, ameaça esquentar a inflação (entre outros fatores adicionais).

Nestas condições, o máximo, em salários, só pode ser, de equipará-los à inflação. Caso contrário, matariamos no caso, os tênues sinais de uma melhória nos empregos que já se notou, felizmente, nos últimos seis meses. E podemos esperar que esta tendência se fortaleça, se agirmos com bom senso.

Sabemos, de outro lado, que a principal causa desta melhoria do mercado de trabalho, o aumento espetacular da exportação, não pode continuar, na mesma proporção, no ano corrente, principalmente por causa da alta do dólar, ao qual estamos atrelados. Além disso, os setores exportadores sofrem mais um "handicap" pela eliminação dos incentivos fiscais e creditícios, programada até abril ou maio deste ano. Acresce ainda que as previsões indicam que o "boom" americano que facilitou sobremaneira a nossa exportação, no ano passado, diminuirá. Dirão, talvez, alguns: "Tanto melhor, então a produção que não se pode exportar, suprirá melhor o nosso mercado interno".

Esta idéia simplista e ingênua que se ouviu, inclusive, de alguns economistas enquanto oposicionistas não é partilhada pelo atual governo, porque o ano de 1984 provou sobejamente que uma maior exportação, além de consolidar o nosso balanço de pagamentos, fecunda direta e indiretamente o mercado interno. Além disso, são justamente as indústrias ligadas à exportação que pagam os melhores salários.

Devido, porém, às citadas deteriorações das condições para a exportação, uma política demasiadamente agressiva dos sindicatos poderia pôr em risco o terreno recém-conquistado.

No mercado interno, aumentos salariais acima do INPC também seriam perigosos; perturbariam o precário equilíbrio que já produziu uma leve aceleração do mercado interno.

Na atual situação, ainda não consolidado, principalmente quanto ao futuro desenvolvimento da inflação, seria, portanto, um verdadeiro suicídio, se o empresário e o governo cedessem às exigências dos sindicatos — principalmente do ABC paulista — influenciados pela CUT (ligada ao PT de Lula) que reivindicam, 40 horas de trabalho semanal, com aumento real dos salários (acima do INPC) para — como alegam — recuperar o terreno perdido durante a recessão dos últimos três anos.

Dentro da sua mentalidade distorcida por "slogans" marxistas eles, simplesmente, não entendem o funcionamento de uma economia livre. Senão veriam que, em todo o mundo uma inflação se combate com austeridade salarial, o que os sindicatos ocidentais já reconheceram, aceitando, nesta crise, aumentos salariais no limite — e muitas vezes ainda um pouco abaixo — da inflação.

Mas a história mostrou também que, superada a inflação e retomado o desenvolvimento em bases consolidadas, sempre houve uma recuperação salarial acima da situação anterior à inflação. A tese muito divulgada demagogicamente, nos últimos tempos, "que o operariado sofreu mais do que as outras classes pela recessão", é muito parcial. Quem sofreu mais, foi a classe média e, naturalmente, os assalariados que perderam o emprego. É justamente, por isso que, também do ponto de vista social, o combate simultâneo à inflação e ao desemprego é prioritário. Mas, por serem estas metas até certo ponto conflitantes, como já dissemos, é preciso que se aja, em todos os níveis, com o máximo bom senso. Também aqui, a chamada "reposição salarial" virá, naturalmente, depois da consolidação econômica, como também a recuperação da classe média. Como também uma correspondente estabilidade de emprego.

Esperamos que o novo ministro do Trabalho, como antigo advogado de sindicatos trabalhistas, consiga convencer os líderes que ainda se opõem a um pacto social à semelhança do muito citado pacto de Moncloa que, na atual situação, todas as reivindicações salariais que vão além da reposição do INPC, são irrealísticas e irresponsáveis e prejudicam, a longo prazo, os próprios assalariados.

(*) Industrial, diretor-presidente da Cia. Hering.

COVEL GRUPO TOURINHO
Prêmio

BOTE A BOCA NO TROMBONE!

Serviço Público é para servir ao público.
Se você for mal atendido, reclame!
Escreva para:
PROGRAMA NACIONAL DE DESBUROCRATIZAÇÃO
Palácio do Planalto
Brasília - DF
CEP 70.150

"Desburocratizar é tarefa de todos"

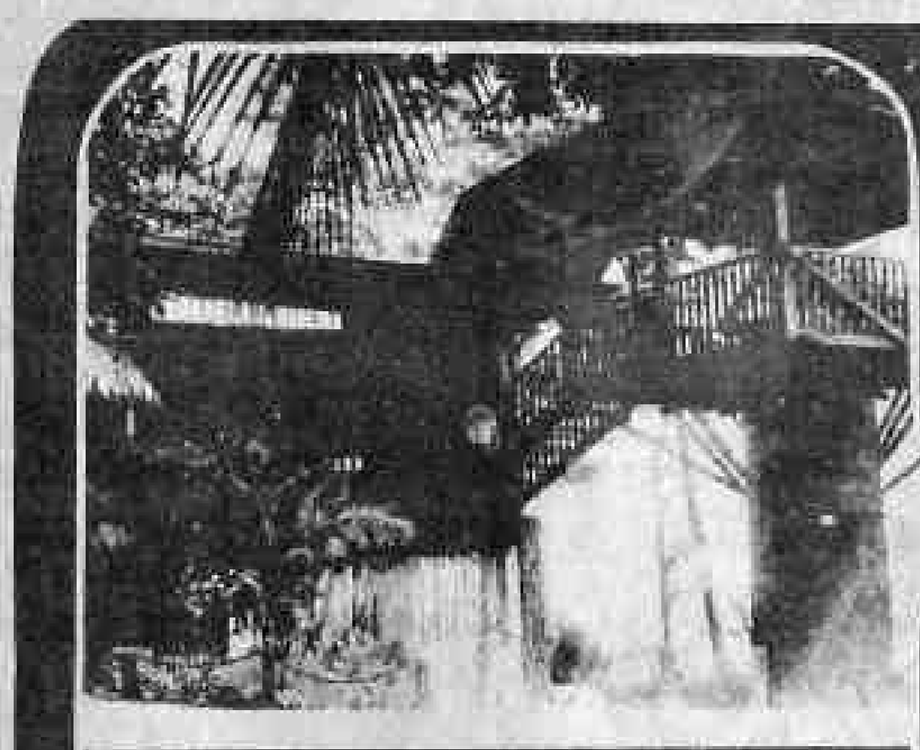

Venha curtir um restaurante de primeira em local agradável da margem do Rio Madeira. Ambiente arejado e oxigenado pela abundante vegetação. Local ideal para banquetes e recepções refinadas, com acomodação para 200 pessoas sentadas confortavelmente.

CARAVELA DO MADEIRA

Cardápio de primeira qualidade, com pratos regionais e sofisticados. Música ambiente ao vivo, com ótimos profissionais de piano, pianola, órgão elétrico e saxofone. CARAVELA DO MADEIRA, o maior e o melhor ambiente da cidade no ramo de restaurante.
Vinhos — Whiskis — Cervejas — Aperitivos — Refrigerantes. Início da rua Calama, as margens do majestoso rio Madeira.

RUA Ariquemes, 104 Reservas: Fone (069) 221-0641

6 ANOS DE TRABALHO MUDANDO RONDÔNIA

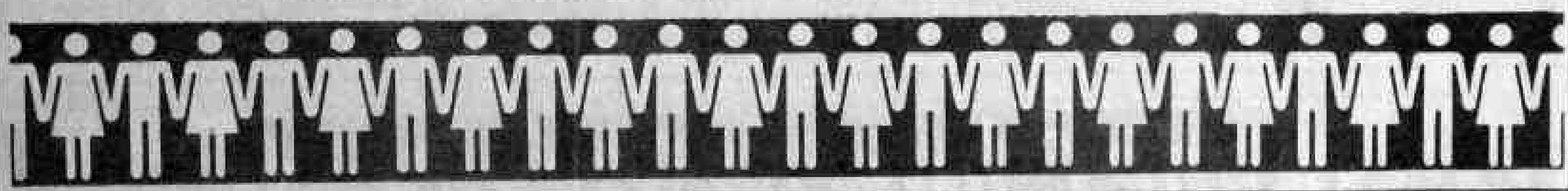

GOVERNO JORGE TEIXEIRA
DE MÃOS DADAS COM O POVO